SALDIRI GERİ TEPTİ

★ ★ ★
Aydınlık
Kuruluş yılı: 1921
Kurucusu: ŞEFİK HÜSNÜ
BÜTÜN ÜLKELERİN İŞÇİLERİ VE EZİLEN HALKLAR, BİRLEŞİN!
PAZARTESİ
4
ARALIK 1978
300 KURUŞ

Japonya İşçi Partisi Genel Sekreteri Itai:

"RUSYA JAPONYA'NIN EN TEHLİKELİ DÜŞMANIDIR"

3. SAYFADA

Maden-İş'in Demir Döküm'de önceki gün son bir çırpınışla işçilere saldırması kendi sonunu da getirdi. Dün fabrikadan topluca çıkarak Devrimci Maden-İş Sendikasına gelen yüzlerce işçi, işçi sınıfının Rus uşağı sahte TKP'li sendika ağalarına karşı zaferini kutluyordu.

Yüzlerce Demir Döküm işçisi daha Maden-İş'ten istifa etti

- **Dün Dev Maden-İş Eyüp Şubesinde şimdiye kadarki en kalabalık ve çoşkun toplantı yapıldı**
- **Fabrikadan çıkıp istifaya gelen Makina Bakım, Elektrik Bakım ve Ambar bölümü işçileri, köprü üzerinde diğer işçilerle kucaklaştılar**
- **Önceki günkü saldırıda IGD'lilerin safında dövüşen iki işçi de, dün Maden-İş'ten istifa etti**

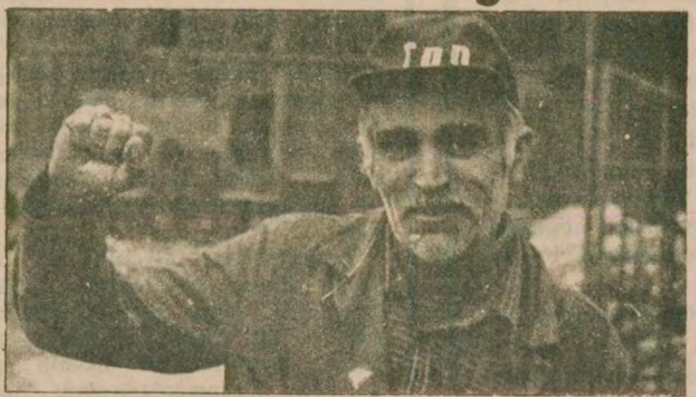

Demir Döküm'ün işçi temsilcilerinden ve bu mücadelenin önderlerinden İbrahim Talay Türkiye işçi sınıfına şöyle sesleniyordu: "Artık Demir Döküm'de Maden-İş diye bir şey kalmamıştır. Saldırganlar hakettikleri cevabı aldı. Şimdi yeni bir dönem başlıyor".(Foto: Yusuf ÇELİK)

İSTANBUL (ÖZEL)

Önceki gün, sahte TKP taraftarlarının Demir Döküm işçilerine karşı giriştikleri silahlı sopalı saldırıdan sonra, dün, yüzlerce işçi daha Maden-İş'ten istifa ederek Devrimci Maden-İş Sendikasına üye oldu.

Saat 15 sıralarında, fabrikadan çıkan Makina bakım, Elektrik bakım ve Ambar bölümü işçileri topluca Dev-Maden-İş binasına doğru yürüyüşe geçtiler. Yeni

(Devamı Sa.7, Sü.9'da)

Sahte solcular Elazığ'da yeni tertipler peşinde

- "Apocular" ve diğer sahte sol gruplar toplantı yaparak cinayet kararları aldılar

ELAZIĞ (ÖZEL)

Elazığ'da sahte solcular, geçtiğimiz Salı günü saat 17.30 sıralarında Fevzi Çakmak mahallesinde Devrimci Sol, Halkın Kurtuluşu, "Apocular" ve diğer grupların katıldığı bir toplantı yaptılar. Toplantıda TİKP'ye karşı alınacak tutum tartışıldı. Toplantı sonunda sahte solcular, TİKP kadrolarını fiziki olarak yoketme ve sempatizanlarını Fevzi Çak-

(Devamı Sa.7, Sü.8'de)

TİP'teki çatlak büyüyor

ANKARA (ÖZEL)

TİP'deki çatlak büyüyor. TİP'in çeşitli sendikalarda ve derneklerde çalışan üyelerinin Genel Merkez tarafından 'Behice Borancı mısın, Yalçın Küçükçü müsün? Eğer Yalçın Küçük'ü destekliyorsan, istifa et" şeklinde sorguya çekildikleri, bu durumu protesto eden parti görevlisi, sendikacı birçok üyenin istifa ettikleri bildirildi.

Bir süre önce TÜM-DER Başkanlığından istifa eden Erhan Tezgör'ün hükümet tarafından bir

(Devamı Sa.7, Sü.9'da)

SOVYETLER BİRLİĞİ, TOPLUMLARARASI GÖRÜŞMELERE KARŞI ÇIKIYOR

- Pravda, Sovyetler'i devre dışı bıraktığı için ABD planını eleştirdi

HABER MERKEZİ

Sovyetler Birliği'nin Kıbrıs'taki son gelişmeleri dikkatle izlediği ve toplumlararası görüşmelerin başlaması ihtimalinden endişe duyduğu bildiriliyor. Birleşmiş Milletler'de Kıbrıs'la ilgili olarak alınan karardan sonra, sorunun kendilerinin de katılacağı "uluslararası forumda" görüşülmesini yeniden öneren Sovyetler'in Waldheim'ın

(Devamı Sa.7, Sü.8'de)

KIBRIS'TA KONTRGERİLLA

Kıbrıs Toplumcu Kurtuluş Partisi Başkanı
ALPAY DURDURAN
Halkçı Parti Başkanı
ALPER ORHON
ve
Kıbrıs Türk Öğretmenler Sendikası Başkanı
ARİF HASAN TAHSIN
Anlattı

5. SAYFAMIZDA

İKİ GÜNLÜK ZİYARETİNİ TAMAMLAYAN BAŞBAKAN IRAK'TAN DÖNDÜ

Ecevit ve Saddam Hüseyin iki ülke arasındaki ilişkileri görüştüler.

ECEVİT: "Türkiye-Irak ilişkileri sağlam temeller üzerinde gelişiyor"

HABER MERKEZİ

Irak'ı resmen ziyaret etmekte olan Başbakan Bülent Ecevit Irak'taki resmi temaslarını

(Devamı Sa.7, Sü.6'da)

BASKI TASARISINI İNCELEMEKLE GÖREVLİ CHP DİYARBAKIR MİLLETVEKİLİ

KARAKOÇ: Özgürlüklere dokunan bir yasa denetimine izin vermeyiz

ANKARA (ÖZEL)

Hükümetin çıkarmaya çalıştığı yeni baskı tasarıları ile ilgili olarak Diyarbakır CHP Milletvekili ve yasaları incelemekle görevli komisyon üyesi Bahattin Karakoç'un görüşlerini aldık. Diyarbakır CHP Milletvekili Bahattin Ka-

(Devamı Sa.7, Sü.5'de)

HALKIN FIRTINASI DURDURULAMIYOR

YÜZBİNLERCE İRANLI ŞAH'IN KATLİAMINI PROTESTO EDİYOR

- Halk sıkıyönetime ve gece sokağa çıkma yasağına aldırış etmiyor
- Şah'ın askerleri 63 kişiyi daha katletti

DIŞ HABERLER SERVİSİ

İran'da Cuma gecesi Tahran'da 3 binden fazla insanın katledilmesi olayı bütün ülkede protesto ediliyor. Tahran'da, kutsal kent sayılan Kum'da, Meşhed'de, Şiraz'da ve öteki kentlerde yüzbinlerce kişi Şah rejimine ve Şah'ın son büyük katliamına karşı gösteriler yapıyor.

Şah'ın askerleri halk fırtınasını durduramıyor. Ne kurşunlar, ne tanklar gösterileri engelleyemiyor. Tahran'daki büyük katliamdan sonra, yeni bir gösteri daha düzenlendi. Ordu birlikleri ve polis, halkın üzerine gelişigüzel ateş ettiler. Bu olayda 63 kişinin öldüğü, yüzlerce insanın yaralandığı haber verildi.

İran'ın öteki büyük kentlerinde de protesto gösterileri yapılıyor. Halk sıkıyönetime ve gece sokağa çıkma yasağına aldırış etmeden yeni ve daha büyük gösteriler düzenleyerek Şah rejimini lanetliyor. Bu gösteriler sırasında ordu birliklerinin ve polislerin halka ateş açtığı, çok sayıda ölü ve yaralı olduğu bildirildi.

ŞAH GERÇEKLERİ GİZLEMEYE ÇALIŞIYOR

Basın, radyo ve televizyonun tamamen hükümetin denetiminde olduğu için, olaylar çarpıtılarak yansıtılıyor. Ancak Tahran'da bulunan yabancı gazetecilerin verdikleri haberlerde son günlerde ölü sayısının 3000'i aştığını bildirdiler. Tahran radyosu ise, göstericilerin polise ateş açtığını iddia ederek "çatışmalarda 12 kişinin öldüğünü, 55 kişinin de yaralandığını" öne sürdü.

Ulusal Cephe'nin Tahran'da yayınladığı bir bildiride mücadelenin Mu-

(Devamı Sa. 7, Sü. 8'de)

Muharrem ayının başlamasıyla birlikte İran'da halk hareketi en yüksek noktaya ulaştı. Önceki günkü gösterilerde askeri hükümetin 3000 kişiyi öldürmesi üzerine dün bütün şehirlerde protesto gösterileri yapıldı.

YSE'de 15 bin işçinin çıkarılmasını protesto etmek için

Adana YSE'de işçiler açlık grevi yaptı

TİKP: «Yol-İş üyesi işçilerin mücadeleci tutumlarını destekliyoruz»

İŞÇİ SERVİSİ

YSE'de çalışan mevsimlik işçilerden 15 bininin işten çıkarılmasına karşı tepkiler yaygınlaşıyor. Adana YSE 6. Bölge Müdürlüğünde çalışan 35 işçi, 24 saat süreli "açlık grevi" yaparak, işçi kıyımını protesto ettiler.

Öğrenildiğine göre YSE 6. Bölge Müdürlüğünden 325 kadın ve erkek işçinin işlerine son verildi. Bunun üzerine 3 kadın olmak üzere 35 işçi uyarı mahiyetinde açlık grevine gideceği bildiriliyor.

Açlık greviyle ilgili olarak bir açıklama yapan Türk-İş'e bağlı YSE-İş Sendikası Adana Şube Başkanı Fikret Arık, işçilerin haklı mücadelesini desteklediklerini belirtti.

Öte yandan Mersin YSE Bölge Müdürlüğünden de 200'ü aşkın işçinin işten çıkartıldığı öğrenildi. Mersin köy yollarında ve YSE atelyelerinde çalışan işçilerin işten çıkarılmasının tepkiyle karşılandığı bildiriliyor.

(Devamı Sa.7, Sü.6'da)

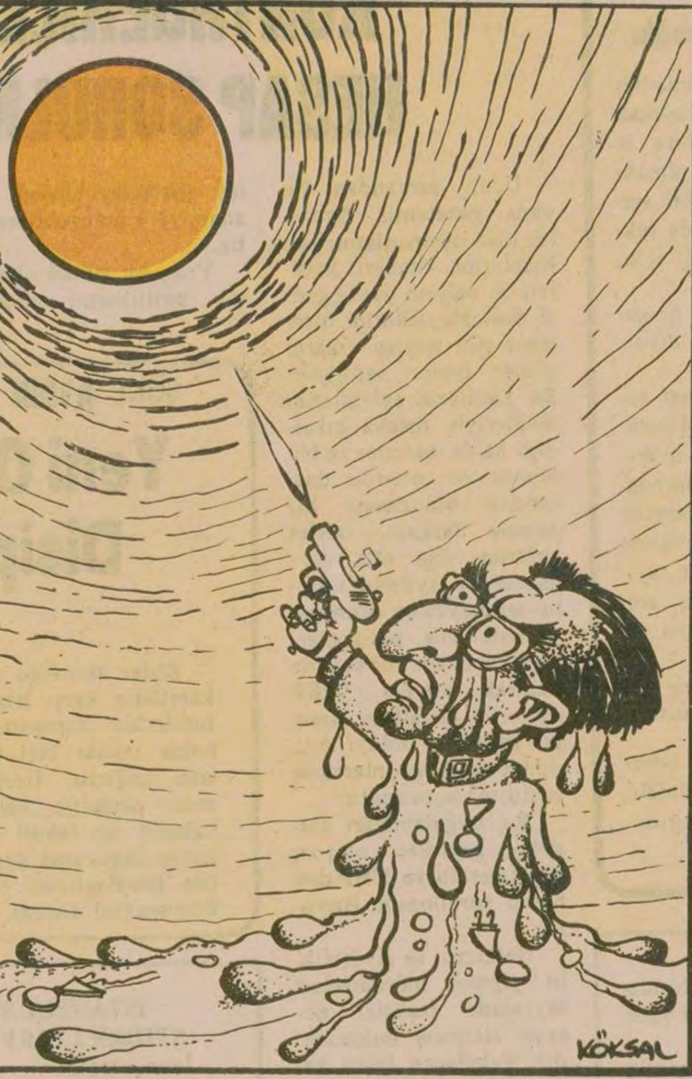

Talabani'nin tekrar saldırıya geçtiği öne sürüldü

HABER MERKEZİ

Hakkari'nin Irak sınırına yakın bölgelerinde Talabanicilerin yeniden çatışma çıkarttıkları bildiriliyor.

THA'nın verdiği habere göre, geçen hafta Hakkari'nin Serkederge bölgesinde Talabani kuvvetleri ile Kürdistan Demokrat Partisi sempatizanları arasında çıkan ça-

(Devamı Sa.7, Sü.5'de)

Şemdinli çarpışmalarının içyüzü ve Talabani

Talabani Türkiye'ye girdikten sonra kanlı çarpışmalar başladı. Olayların büyümesi üzerine önce Özaydınlı, arkasından Ecevit Hakkari'ye gitti. Hakkariliiler Başbakan'dan baskıların kalkmasını istediler. Yukarıda Ecevit'i milli kıyafetleriyle karşılayan Hakkarililer görülüyor.

22 Mayıs 1978 gecesi

Talabani 800 askeri ile Marune'den Türkiye'ye girdi

- *Türkiye'ye girmeden önce Talabani, MİT Bölge Sorumlusu Zeki Bey ile görüştü*
- *Talabani'nin askerleri mangalar halinde ve üç koldan ilerlediler. Yürüyüş kollarına Ali Asker, Doktor Halit ve Şeyh Hüseyin komuta ettiler*
- *"Bembo" köyü olayı*

8. sayfamızda

FİKİR MEYDANI

Yargıtay 9. Ceza Dairesinin bir onama kararı üzerine

Av. Hüseyin Gökçearslan
MEM-DER Hukuk Müşaviri

6 Haziran 1975 günü Ankara'da "Yurtsever Gençlik Derneği" isimli bir dernek kurulmuştu. Bu dernek, 12 Mart sonrasında kurulan ilk gençlik derneği idi. Demokratik hak ve özgürlükler üzerine 12 Mart'ta örtülen kara örtüyü ilk bu dernek aralamaktaydı. Bu sebeple derneğin kurulması, 12 Mart sessizliğine alışan beyinlerde tedirginlik yarattı. 12 Mart'ta dikensiz gül bahçesine alışkın olanlar gençliğin yeniden örgütlenmesini, ülkenin sorunları üzerinde söz sahibi olmasını istememekteydiler. O sebeple derneğin kurulması ilk anda şimşekleri üzerine çekti.

Dernek, kuruluşundan bir gün sonra Almanya'da öldürülen bir yurtseveri anmak ve tutuklulara yapılan baskıyı protesto etmek amacıyla toplantı yapılmasına ve bildiri yayınlanmasına karar vermiş ve karar gibi de toplantıya katılmış, 9 Haziran ve 16 Haziran tarihlerinde iki bildiri yayınlamıştır.

Bildiride, özetle Neşet Danış isimli yurtseverin Almanya'da faşistler tarafından öldürülmesi anlatılmış, ülkede yasa dışı baskıların uyğulandığı, Doğuda jandarma baskısı uygulandığı, işçiler ve köylüler üzerine baskılar uygulandığı, yurtseverlerin zindanlara atıldığı, hukuk devleti ilkesine aykırı olarak 141. ve 142. maddelerin varlığını sürdürdüğü, DGM'lerin kurulduğu, hayat pahalılığının halkı ezdiği bu baskılara ve faşizme karşı mücadele etmek gerektiği bildirilmiş, bu baskıların devrimcileri yıldırmayacağı belirtildikten sonra yurtseverler, ilericiler, demokratlar bağımsızlık ve demokrasi için mücadeleye çağrılmıştı.

Her baskının aracı 141. Madde

TCK'ya Mussolini İtalyası Ceza Yasasından aktarılan, İtalyan Ceza Yasasından çoktan çıkarılan 141. ve 142. maddeler Türkiye'de her türden baskının aracı olmuştur, olmaya da devam etmektedir. Bu maddelerin çağ dışılığı ve demokrasi ile bağdaşmazlığı bir yana, uygulamada sınırının nereye varacağı da belirsizlik taşımaktadır. Kullanılan deyimler madde unsurlarının geniş ve dar yoruma elverişliliği fırsat bilinerek, madde kapsamına girmeyecek pek çok olaya tatbik edilmiştir. Aslında bu uygulamalarda maddenin sınırları da aşılmıştır. Bu aşılma sonucudur ki, üç beş kişilik insan ilişkileri bile bu maddenin tatbiki suretiyle mahkum edilmiştir. Oysa 141. madde sosyal bir sınıfın diğer sosyal sınıfları yok etmek, üzerinde tahakküm kurmak, memlekette kurulu ekonomik ve sosyal düzeni devirmek amacıyla cemiyet kurulmasını cezalandırmaktadır. Birkaç kişi biraraya gelse bile, bu birkaç kişilik cemiyetle amacın gerçekleştirilmesinin mümkün olmadığı ve işlenmez suçla karşı karşıya olunduğu bir gerçektir. Ceza Yasası ise işlenmez suça ceza verilmeyeceğini öngörmektedir. Öyleyse bu türden birleşmelere bu maddenin tatbik edilmemesi gerekir.

Ne yazık ki, bu konuda yol gösterici içtihatlar geliştirilememiştir. Bu bakımdan da maddenin uygulanmasının boyutları belirsizlik taşımaktadır.

Maddenin bu özelliği bir yana, 12 Mart döneminde madde değişik bir yorumla uygulanmış, pek çok yasal kuruluş bu maddeyle mahkum edilmiştir. 12 Mart'a gelinceye kadar yasal olarak varlığını sürdüren birçok kuruluş TİP, TÖS bu şekilde suçlanmış ve mahkum edilmiştir. Yeni uygulamayla o zamana göre yasal olarak kurulup faaliyet gösteren bu kuruluşların illegal niteliğe dönüştükleri iddia edilmiş, bu şekilde mahkumiyet kararları verilmiştir.

12 Mart karanlığını yırtan bu ilk gençlik derneği de kuruluşundan çok kısa süre sonra 12 Mart alışkanlığıyla, gizli örgüte dönüştüğü iddiasıyla karşı karşıya kalmış, Ankara Devlet Güvenlik Mahkemesi, dernek kurucularına 141/1. maddeyi tatbik suretiyle 8'er yıl ağır hapis cezasıyla cezalandırılmasına karar vermiş. Bu karar Yargıtay 9. Ceza Dairesince de oy çokluğuyla onanarak kesinleşmiştir.

Tahmine dayanan mahkumiyet

Ceza yargılanmasında mahkumiyet kararı verebilmek için, suçun kanuni unsurlarının oluştuğunun delillerle tespiti gerekir. Bu konuda şüpheli bir durum olursa sanığa ceza verilemez. Ama Ceza Hukukunun bu temel prensibi 141. maddenin uygulanmasında dikkate alınmamıştır. Mahkeme yasal olarak kurulan "Yurtsever Gençlik Derneği'nin illegal hale dönüştüğünü" kabul eder mahkumiyet kararı verirken, derneğin açık faaliyetlerinin ötesinde, gizliliği kanıtlayan başkaca delillere dayanması gerekirdi. Oysa Ankara Devlet Güvenlik Mahkemesi derneğin kısa süren faaliyet döneminde yapabildiği bir toplantı ile iki bildiriye dayanarak, derneğin illegal hale dönüştüğünü kabul ederek mahkumiyet kararı vermiştir. Yasal faaliyetin ürünü olan toplantı ve iki bildiriyle bu sonuca varılması, ancak tahminle açıklanabilir. Oysa yukarıda da belirtildiği üzere, tahmin değil, kesin delille mahkumiyet kararı verilebilir.

Anayasamız "Bütün mahkemelerin her türlü kararları gerekçeli olarak yazılır" demektedir. Ceza Yargılama Usulü Yasası da mahkeme kararının nasıl yazılacağını 260. maddesinde "maznun mahkum olursa, hüküm esbabı mucibesinde mahkemece suçun kanuni unsurları olmak üzere sabit ve muhakkak addedilen vakıalar gösterilir" demiştir. Oysa mahkeme sadece bildirilerdeki bazı sözleri karara aktarmakla yetinmiş, hangi sözlerle bu kanıya vardığını, hangi sözlerle 141. maddenin unsurlarının oluştuğunu belirtmemiştir.

Bildiri ve bültende yer alan temel düşünce faşizme ve emperyalizme karşı mücadeledir. Faşizme ve emperyalizme karşı mücadele verilmesinin istenmesi, 141. ve 142. maddenin kaldırılmasının istenmesi suç değildir. Normal eleştiri hakkının yurtseverliğin, demokratik olmanın gereğidir.

Yargıtay 9. Dairesinin onama kararı Başsavcılığın bozma isteği

Ankara Devlet Güvenlik Mahkemesi'nin "Yurtsever Gençlik Derneği'nin üyelerinin 8'er yıl ağır hapse mahkumiyetine" ilişkin kararının temyizi üzerine bu kararı inceleyen Yargıtay Başsavcılığı düzenlediği tebliğnamede, 141. maddede suç sayılan hallerin tek tek gösterildiği, mahkeme suçun işlendiği sonucuna vardığına göre, bu maddede gösterilen hallerden hangisinin gerçekleşmiş olduğunu, delillerin neden ibaret olduğunun, hangi eylem sonucu suçun unsurlarının gerçekleştiğinin kararda belirtilmesi gerektiği, bu hususlardan hiç birinin kararda bulunmadığı belirtilerek, hüküm Anayasa ve Ceza Muhakemeleri Usulü Yasasına aykırı düştüğü belirtilerek kararın bozulması istenmiştir.

Yargıtay 9. Ceza Dairesi, Başsavcılığın ve sanık vekillerinin itirazlarını reddederek kararı oy çokluğuyla onamıştır.

9. Ceza Dairesi verdiği onama kararında bildiri ve bültenlerde yer alan hangi sözlerde ve düşüncelerde suç bulduğunu göstermek üzere bu cümleleri karara aktarmıştır. Sayın daire sanıkların düşüncelerini, "ezilen emekçi, işçi köylü sınıfının ve gençliğin birleşmesi, emekçi sınıfın bu suretle hakimiyetinin sağlanması ve bunun için gerekli mücadelenin yapılmasına çalışılacağı" sözleriyle özetlemiştir.

Sanıkların bu düşünceyle memlekette kurulu iktisadi ve toplumsal nizamları devirmeyi amaçlayan faaliyette bulunduğu sonucuna varmıştır.

Oysa işçi ve köylülerin birleşmesi ve bu birleşme sonucu hakimiyetlerinin sağlanmasının istenmesi, 141. maddenin tatbiki için yeterli değildir. 141. madde, sosyal bir sınıfın diğer sosyal sınıflar üzerinde tahakküm kurması veya memleket içinde kurulu ekonomik ve sosyal sistemin devrilmesi amacıyla cemiyet kurulmasını cezalandırmaktadır. Salt bu düşünce olunması böyle bir cemiyete dönüştüğünün kanıtı olamaz.

Onama kararına katılan sayın üyelerin üzerinde durduğu bir cümle, karara şöyle aktarılmıştır: "Faşizmi halkın (hakim sınıfların) mücadelesi yıkacaktır."

Bültende böyle bir cümle yer almamaktadır. Cümlenin aslı şöyledir: "Faşizmi halkın mücadelesi yıkacaktır." "Hakim sınıflar" biçimindeki ilave 9. Ceza Dairesi tarafından yapılmıştır. Bu ilaveyle, yorumla da olsa 141. maddenin ihlal edildiği kabul edilebilir. Ama bültende böyle bir söz yoktur. Sayın daire tarafından ilave edilmiştir. Cümlenin aslı dikkate alınırsa, öneri, faşizmin halkın mücadelesiyle yıkılmasıdır. Faşizmin yıkılmasını istemek, o uğurda mücadele vermek yasalara göre suç değildir. Anayasa Mahkemesinin 141. ve 142. maddelerin Anayasa'ya aykırılığı konusunu inceleyen 26.9.1965 gün ve 963/173 esas, 965/40 sayılı kararında faşizmin suç olduğu belirtilmektedir.

Faşizmi hakim sınıflar olarak değerlendirmek de mümkün değildir. Sanıklara ait metnin 2. ve 3. sayfalarında faşizm şöyle tanımlanmıştır. "Faşizm, hakim sınıfların en gerici, en emperyalist, en şoven kesimi olan tekelci sermayenin halk düşmanı, açıktan açığa zorba diktatörlüğüdür."

Suçlu görülüp mahkum edilen Yurtsever Gençlik Derneği üyeleri faşizmi, hakim sınıflar olarak değerlendirmemiş, onun içinde bir zümre olarak değerlendirmişlerdir.

Bildiriye göre halkın mücadelesiyle yıkılacak olan da faşist uygulamalardır.

Muhalefet Şerhi

Sayın üye N. Mısırlıoğlu onama kararına muhalif kalmış, karşı oy yazısında, sanıklara 8'er yıl ağır hapis cezasını veren mahkeme kararının gerekçesinden yoksun olduğunu, bildiri ve bültenlerden alıntı yapıldıktan sonra 141. maddedin soyut bir tarzda tekrarlanarak suçun sübuta erdiğinin kabul edildiği, resmen kurulup, yaptığı toplantıdan önce hükümete haber verdiği, bildiri ve bültenlerin birer nüshasının C. Savcılığına verildiği üzerinde durulmadığı, gençlik derneğinin sosyal bir sınıfın diğer sosyal sınıflar üzerinde tahakküm kurması, yok etmesi veya memleket içinde kurulu düzenin topyekün yok edilmesi amacına matuf bir cemiyet haline dönüştüğü kabul edilirken, hangi sosyal sınıf tahakkümünün sağlanması amaçlandığı, bunun ne suretle gerçekleştirilmek istendiğinin kararda gösterilmediği, bildiri ve bültenlerde bilirkişi incelemesi yapılmadığı gibi, mahkemenin kendisini bilirkişi yerine koyarak etraflı olarak tartışıp takdir etmeden noksan soruşturmayla karar verdiğini belirtmiştir.

Başsavcılığın bozma istemi, sayın üye N. Mısırlıoğlu nun muhalefet şerhinde ileri sürdüğü görüşler, kararın hukuka aykırı olduğunu göstericidir. Derneğe ait bildiri ve bültenler topyekün değerlendirildiğinde, derneğin 141. maddede belirtilen amaçta bir cemiyete dönmediği anlaşılacaktır. Sayın dairenin onama kararında ileri sürdüğü görüşler doyurucu olmaktan uzaktır. Biz bu mahkumiyet kararının hukuka uygun olmadığı inancımızı koruyoruz.

Aydınlık meclisi

①

Erzincan Hür-Genç Derneğinden V.L.'nin mektubu

Mektubuma başlarken yine öncelikle tüm AYDINLIK çalışanlarına selam yollar, başarılar dilerim.

Bu benim ikinci mektubumdur. Bu mektubu yazmayı şu açıdan yararlı görüyorum.

Türkiye çapında gazetenin etkili ve isabetli yayınları, Türkiye'de anarşinin kaynağını kısa zamanda ortaya çıkarmıştır. Özellikle kendilerine "ülkücü", "milliyetçi" diyen çevrelerin (Türkeş çevresinin) akıl almaz tertip ve tahripleri, 1970'lerden sonra Türkiye çapında kurulmuş olan bazı örgütler (Kontrgerilla, Ülkü Ocakları) gibi halk düşmanı güçlerin geçmişteki karanlık faaliyetleri AYDINLIK sayesinde tek tek ortaya çıkarılmıştır.

Buna karşılık, halkçıyım diyen Ecevit AYDINLIK'ın yayınlarına bir süre inanmak istemediyse de sonunda inandı radyo ve televizyonda 1970 yılından kalan bir raporu açıkladı.

Kısaca sormak istediklerim şunlardır:

1- Kontrgerilla nedir?

2- Hür-Genç de Ülkü Ocakları gibi tehlikeli midir?

3- Çin devletinin kesin olarak sosyalist bir ülke olduğuna dair kanıtları yazabilir misiniz?

4- Rusya'nın emperyalist olduğunun ve gemileri Türkiye'ye göndermesinin kanıtları.

5- Türkiye'deki bazı sol grupların AYDINLIK'a saldırma nedenleri nedir?

Sorularıma cevap vereceğiniz için şimdiden teşekkür ederim.
KAHROLSUN AMERİKA VE RUSYA
YAŞASIN TÜRKİYE!

AYDINLIK- Sayın okuyucumuz, sizden ikinci kez mektup almamıza sevindik. Sorularınızın cevabını özel mektupla vermek isterdik. Çünkü bu köşede hepsini tartışmamız oldukça uzun olacak. Ayrıca emperyalizm ile sosyalizm arasındaki farkı anlatmamız konuyu dağıtacaktır. Kısaca şöyle diyelim, emperyalizm ile sosyalizm arasındaki fark, birbirine taban tabana zıd olmalarıdır. Bir sosyalist ülke, emperyalist bir ülkenin yaptıklarını yapmaz, yapmadıklarını yapar. Mesela emperyalist Rusya'nın üsleri var, savaş gemileri var. Ülkemizin limanına demir atıyor, casusları var. Beşinci kolları, yani yerli casusları var. Ülkelerin içişlerine karışır. Şöyle yaparsan yardım yaparım, istediğimi yapmazsan yardımı keserim der. Şu veya bu hükümeti tutar, darbeler tezgahlar vs. vs.. örnekleri çoktur. Bütün bunlar Rusya'nın sık sık ortaya çıkarılan faaliyetleridir.

Sosyalist bir ülkenin ise bir başka ülkede üssü olmaz. Başka limanlarda savaş gemileri olmaz. Yabancı bir ülkede tek bir askeri olmaz. Sosyalist bir ülkenin casusu olmaz. Beşinci kolu da olmaz. Sosyalist bir ülke bir başka ülkenin içişlerine karışmaz. Yardımı şartlı şurtlu yapmaz. Şu veya bu hükümeti tutan, darbeler düzenleyen bir ülke sosyalist olamaz. Çin işte Rusya'nın bu yaptıklarını yapmadığı için sosyalisttir. Ayrıca Çin Rusya'nın yapmadıklarını da yapmakta, ezilen ülkelerin bağımsızlığını, emperyalistlerin ağına düşmemesini, kendi ayakları üzerinde durabilmelerini istemekte, bu yolda mücadelelerini desteklemekte, emperyalizmle mücadele etmektedir. Çin'e, kendine sosyalist dediği için değil, fiiliyatta bunu ispatladığı için sosyalist diyoruz.

Aslında mesele basittir. Ancak Çin Amerika ve Rusya'nın emperyalistliğine karşı mücadele ettiği için Rusya'nın niteliğini pekala bilenler kasıtlı olarak üç süper devlet çıkarırlar ortaya. Amerika'ya, Rusya'ya yaşasın diye bağırmak için çünkü bu zorunludur. Çünkü bahaneleri şöyle olacaktır: Dünyayı üç süper devlet idare ediyor. Bunlardan birine tercihinizi yapacaksınız. Ve kafalara da kasıtlı olarak bu düşünceyi yerleştirirler.

Radyoda devlet büyüklerinin demeçlerini dinlemişsinizdir. Hem süper güçlerden bahsederler, hem de bunlardan birini dost olarak gösterirler; "dostumuz kuzey komşumuz" ya da "müttefikimiz Amerika". Süper devlet nedir? Diğer devletlerin üzerinde yükselmiş devlettir. Dost, müttefik olur mu böylesinden?

Türkiye'de laf kargaşası vardır. Onun için laflardan çok, neyi savunduğuna bakarak bir siyasi akım, ya da bir ülke hakkında karar vermelisiniz. Yaptığına bakarak karar vermelisiniz.

5. sorunuz da bu meseleyle çok yakından ilgili. Türkiye'de çeşitli gruplar var. Hepsi solcu olduğunu söylüyor.

Bir şeyin bir gerçeği, bir de taklitleri ya da sahteleri vardır. Daldan koparılmış bir sahici çiçekle, yapma çiçekler gibi. Uzaktan baktığınızda belki ayırt edemezsiniz, ama biraz yakına geldiniz mi elinizle tuttunuz, kokladınız mı, hangisinin sahte, hangisinin gerçek olduğu da ortaya çıkacaktır. Başka bir halk deyişiyle boş teneke tangırdar. Başka bir benzetmeyle ifade edecek olursak, boş başak dik, dolu başak eğik durur.

Şimdi sorunuza gelelim. Neden bu Türkiye'de solcuyum diyen gruplar bize bu kadar çok saldırıyor? Silah çekiyorlar, küfrediyorlar? Tek devrimci benim deyip ortalığı vapur kaçırarak, bomba atarak gümbürtüye boğuyorlar? Bir siyasi akım kendini kabul ettirmek için etrafa saldırıyorsa, bu onun fikirlerinin çürük, kabul edilmez olduğunu gösterir. Çünkü fikirlerine güvenen tartışır, ikna etmeğe çalışır. Ancak kendisine saldırılırsa kendini savunur. Oysa solcuyum diye ortaya çıkan sahte solcu akımlar da tıpkı faşistler gibi saldırıyla ayakta durmaya çalışıyor, tabanlarını böyle tutabiliyorlar. Bu da onların solcunun sahtesi olduğunu ele veriyor. Elbette sözümüz tabana değildir. Nasıl MHP gençleri kandırabilmişse, Rusya'nın revizyonist akımı da bu grupları, bu gruplar içindeki insanları kandırmıştır.

YARIN:KONTRGERİLLA NEDİR?
HÜR-GENÇ DE ÜLKÜ OCAKLARI
GİBİ TEHLİKELİ MİDİR?
ADALET PARTİSİ VE DEMİREL

ANADOLU BASINI SESLENİYOR

Antalya Şelale Gazetesi Genel Yayın Müdürü Kemal İşsever:

"Önemli bir dert, klişe sorunu"

Çetin Köyoğlu

ÇETİN KÖYOĞLU: Anadolu basını olarak araç gereç ve kağıt sorununuzu anlatır mısınız?

KEMAL İŞSEZER: Araç gereç yönünden sıkıntılarımız vardır. Bizde İstanbul, İzmir, gibi büyük şehirlere bağlı olarak çalışmak zorunluluğu vardır. İstanbul ve diğer büyük şehirler bunu bildiği için gazetecilik ve matbaacılıkla ilgili malzemenin fiyatını durmadan yükseltmektedirler. Şimdilik kağıtta sıkıntı yok. Bulabiliyoruz.

ÇETİN KÖYOĞLU: Resmi ilan konusunda ne düşünüyorsunuz?

KEMAL İŞSEZER: Resmi ilana yapılan son zamla biraz ferahlık getirilmişse de masrafların fazlalığı fiyatların yükselişi bu zamları etkisiz duruma getiriyor.

ÇETİN KÖYOĞLU: Mürekkep ve klise sorununuzu anlatır mısınız?

KEMAL İŞSEZER: Zaman zaman mürekkep sıkıntısı baş göstermekte, anormal fiyat artışları olmaktadır. Bu da gazetenin maliyetine etki etmektedir. Önemli sorunlarımızdan, biri de klişe sorunudur. Antalya bölgesinde klişe tesisleri olmadığı için aktüalite resimleri koymak mümkün olmamaktadır, böylece resimsiz gazete yayını zorunlu olmaktadır. Klişecilik başlı başına bir sermaye istediği ve aynı zamanda teknik elemana ihtiyaç gösterdiği için, teşebbüs eden de olmuyor.

ÇETİN KÖYOĞLU: Peki Kemal Bey personel konusu için ne diyorsunuz?

KEMAL İŞSEZER: Personel sorunu da önem taşıyor. Bilindiği üzere matbaacılık ve gazetecilik özel maharet ve bilgi isteyen bir iştir. Herhangi bir işçiyi hemen bu işe alıvermek olanağı yoktur. Mutlaka yetişmiş elemana ihtiyaç vardır. Matba sayısının artmış olması yetişmiş eleman sayısını da yetersiz duruma getirmiştir.

ÇETİN KÖYOĞLU: Son bir sorumuz olacak. Basın suçları konusunda düşünceleriniz nedir?

KEMAL İŞSEZER: Yazı işleri müdürlerinin sorumluluğu azaltılmalı, imzalı yazılardan imza sahibi sorumlu olmalıdır.

KÜTAHYA BELEDİYE BAŞKANLIĞINDAN

1- Belediyemize ait Ilıca Kaplıcasında bulunan aşağıda yazılı yerler hizalarında gösterilen gün ve saatlerde 2490 Sayılı Kanunun 31 inci maddesi gereğince kapalı zarf artırma usulü ile kiraya verilecektir.

2- İhaleler belirtilen gün ve saatlerde B.Encümeni huzurunda yapılacaktır.

3- İsteklilerin Kanuna uygun şekilde hazırlayacakları teklif mektuplarını, şartnamesinde istenen diğer belgelerle birlikte ihale saatinden 1 saat öncesine kadar Belediyemize makbuz karşılığı vermiş olmaları lazımdır.

4- Şartnamesi mesai gün ve saatlerinde B.Yazı İşleri Müdürlüğünde görülebilir.

5- Telgrafla müracaat ve postada vaki gecikmeler kabul edilmez ilan olunur.

Kiraya verilecek yerler:	Muh.Bed.:	Geçici T.	Kira süresi	İhale gün ve saat
1- Yeni Hamam, Eski Hamam (İkisi bir arada)	800.000.-Tl	45.250.-Tl	2 Yıl	28.12.978 15,30
2- Haslas ve Kahvesi	50.000.-Tl	3,750.-Tl	1 Yıl	28.12.978 16.00

(Basın:28670-1571)

HALKIN SESİ

GAZETEMİZİN SAHİBİ 45 MİLYON HALKTIR

KIBRIS

BİZ YURTSEVER ASSUBAYLAR KONTRGERİLLADAN, MHP'DEN HESAP SORULMASINI İSTİYORUZ

Uzun zamandan bu yana gazetemiz Aydınlık halk düşmanlarını vatan hainlerini, canileri, katilleri ve onların perde gerisi destekleyicilerini birer birer gün ışığına çıkarıp gözler önüne sermiştir. Bu katillerin eylemlerini delilleriyle ortaya çıkardığı halde, savcılar ve hükümet bir olumlu davranışta bulunmayı bir kenara bırakın, devlet sırlarını ifşa etti diye, gazetemiz Aydınlık'ı suçlu sandalyesine oturtmaya kalkışmış, polis gazeteyi kanunsuz bir şekilde basarak aramış, TİKP üyelerini gözaltına almış bu yayından dolayı Aydınlık aleyhine onlarca soruşturma açtırmıştır.

Bu uygulamaları şiddetle protesto ediyor, Kontrgerilla ve MHP'den hesap sorulmasını istiyoruz.

Halkımız ve Aydınlık'ın yiğitçe mücadeleleri sayesinde faşistler köşeye sıkışmış durumdadır. Yakalanan faşist katillerin ve MHP'den kopanların açıklamalarıyla iyice köşeye sıkışmış ve ne yapacaklarını şaşırmış durumdadırlar.

İşte bu andan itibaren savcılar ve hükümet derhal bu faşist canilerin üzerine gidip 45 milyon halkımızın talebini yerine getirmelidir. Hükümetin bu yolda atacağı her olumlu adım büyük destek bulacaktır. İç ve dış sorunları daha kolay çözümleyebilecek ve anarşiyi önleyebilecektir.

Yok, bu günkü olumsuz politikasını sürdürdükçe faşistler daha da azgınlaşacak, iki süper devlet, özellikle Rusya'nın yurdumuz üzerindeki emelleri daha da artacaktır.

Birleşmiş 45 milyon halkımızın bütün bunları yenecek biricik güç olduğuna inanıyoruz.

SÖKE AYDIN

Yeni Orta Dereceli Okullar Disiplin Yönetmeliğinin marifetleri

Bizler insanlığa yakışmayacak hakaretlerle karşı karşıyayız. Bayram tatilinden zamanında döndüğümüz halde müdür bizi teker teker odasına çağırttı. Herhangi bir suçumuz olmadığı halde bizi dövdü, hakaret ve tehdit etti. Kendi yetkisine dayanarak üçer beşer gün okul dan uzaklaştırma cezası verilmesini isteyeceğini söyledi.

Bizler aynı okulda MC döneminde de okumuştuk. Ama o dönemde böyle bir hareketle, karşılaşmadığımız gibi okuldan da sebepsiz uzaklaştırılmadık.

Yeni müdüre bu yetkiyi kim veriyor? İlgililere soruyoruz.

Söke Lisesinden
Bir Grup Öğrenci

İLAN
İSTANBUL SULAR İDARESİ GENEL MÜDÜRLÜĞÜNDEN
ŞEHİRİÇİ TERFİ MERKEZLERİ MOTORLAR SARDIRILACAKTIR

İdaremizce,

3 adet Siemens Motor 105 KW 200 A 1460 U/min 380 V.
1 adet Vem Motor 100 KW 184 A 1480 T/min 380 V.
1 adet Charler O, 168 KW 310 A 1457 T/min 380 V.luk

motorların sardırılması işlemi kapalı fiyat teklifleri alınmak suretiyle yaptırılacaktır.

Bu işe ait takribi tutar 450.000.-TL geçici teminat 34.000.-TL dir.

Teknik ve Umumi şartnameler bedelsiz olarak Ticaret İşleri Dairesinden temin edilebilir.

İhalemize katılmak isteyenler verecekleri kapalı teklif zarfına (İdaremiz veznesine yatıracakları geçici teminatın) makbuzunu koyarak en geç 12.12.1978 Salı günü saat 11.00'e kadar Beyoğlu İstiklal Caddesi 379 no.da İdaremiz Zabıtlar ve Kararlar Bürosu Müdürlüğüne verilmesi gerekmektedir.

İdare ihaleyi yapıp yapmamakta veya dilediğine yapmakta serbesttir.

(Basın:29251-1573)

BULMACA

	1	2	3	4	5	6	7	8	9	10	11
1											
2				■							■
3					■				■		
4				■		■		■			
5			■							■	
6						■					■
7		■				■		■	■		
8	■				■		■			■	
9	■				■						
10				■				■	■		■
11			■								

SOLDAN SAĞA–1) İktisadi bakımdan gelişmemiş ya da gelişme yolunda olan ülkelere verilen ad - 2) Tersi ince kabuk - Bir peynir çeşidi. 3) Tersi zaman - Aza - Bir nota. 4) Tersi istihbarat teşkilatının kısa adı - Ortak Pazar. 5) Dışın tersi - Amerika'nın batakhaneleriyle meşhur semti. 6) Sorunun karşılığı - Bir erkek ismi. 7) Ced - Bir renk. 8) Büyük, kocaman - Bir besin maddesi 9) Her meslek ya da işin icatçısı - Toplumun içinden çıktığı halde onun tepesine binmiş, baskı gücü. 10) Bir çeşit kap - Mücadeleyle elde edilir. 11) Tersi kimyada kalsiyum elementinin simgesi - Demokrasiden yana olan kimse.

YUKARIDAN AŞAĞI–1) Üreten ya da Türkiye'de tefeci tüccar sömürüsü altında beli bükülen - Bir uzaklık ifadesi. 2) Çarın karısı - Tersi yürürlükte olan ya da ticarette alacak verecek hesabı- 3) Bağda yetişir - Uzun müddet ayakta iş görmekten ayaklarda duyulan sızı, toplardamarların şişmesi.4) Konuşmacı. 5) Bir harfin okunuşu - Hastalara ve çocuklara yedirilen sulu pilav - Tersi fena değil anlamında. 6) Reçine verniği veya tutkalı üretiminde kullanılan temel maddelerden beyaz bir toz - Erkek kişi. 7) İki kişi arasındaki konuşma Yankı. 8) Kumaşlardaki kırışıklıkları gideren bir ev eşyası Asker kişi.- Oturulan yer. 9) Tersi kimyada manganez elementinin simgesi - Fakat - Türk parasının simgesi - 10) Atın ensesinin iki yanından uzanan uzun kıllar - Tersi bir renk - Sıkıntı verme. 11) Gelecek - Apartmanın bölümleri.

DÜNKÜ BULMACANIN ÇÖZÜMÜ

	1	2	3	4	5	6	7	8	9	10	11
1	E	N	V	E	R	S	E	D	A	T	■
2	R	A	■	Ş	İ	■	M	İ	C	İ	S
3	D	A	M	A	C	A	N	A	■	R	E
4	E	Ş	E	L	E	■	E	B	■	Ş	■
5	M	■	R	A	F	■	Y	E	T	E	R
6	■	N	A	T	■	E	■	T	A	■	E
7	■	İ	S	■	İ	S	T	İ	M	■	D
8	İ	S	İ	M	■	O	R	K	İ	D	E
9	Z	A	M	B	A	K	■	■	R	■	K
10	M	İ	■	■	F	E	R	A	C	E	■
11	■	■	A	D	İ	■	A	N	İ	T	A

AYDINLIK
YAYINLARI
DOĞU PERİNÇEK
Bozkurt Efsaneleri ve Gerçek
-Turancılığa ve Irkçılığa Karşı Mücadele-

2. baskı
12,5 lira

KGB, fizikçi Sakharov'un evini gizlice aradı

- Ünlü Rus fizikçisinin bazı eşyaları KGB ajanları tarafından çalındı
- Sakharov: "Bu olay, bana karşı girişilen baskı ve tehdit kampanyasınınyeni bir aşamasıdır"

Rus muhalif aydınlarından Andrei Sakharov

DIŞ HABERLER SERVİSİ

Rusya'da revizyonist diktatörlüğe karşı mücadele veren aydınlardan Sakharov, evinin KGB ajanları tarafından gizlice arandığını ve bazı özel eşyalarının çalındığını açıkladı.

Nobel ödülü kazanmış bir fizikçi olan Sakharov bu konuda Batılı gazetecilere şöyle dedi:

"Bu olay bana, aileme ve arkadaşlarıma karşı girişilen baskı, gözdağı verme ve tehdit kampanyasının yeni bir aşamasıdır."

57 yaşındaki bilim adamı, eşi ile birlikte bir saat için alış verişe çıktığı sırada evine giren kişilerin, sıradan hırsızlar olamayacağını belirtti. Sakharov bir hırsızın kolayca bulabileceği yerdeki para ve değerli eşyelara el sürülmediğini, bunlara karşılık kitap ve belgelerin alındığını söyledi..

Fizikçi Sakharov geçtiğimiz aylarda sosyal-faşist baskılara karşı direnen Sovyet aydınlarından Ginsburg ve Şaranski'nin yargılandıkları mahkeme salonuna da alınmamıştı.

Bilindiği gibi Rusya'daki sosyal-faşist baskılara karşı mücadele eden aydınlara ve emekçilere yoğun baskılar uygulanmaktadır. Sovyet revizyonist yöneticilerinin insan haklarını çiğneyen tutumları birçok uluslararası kuruluş ve toplantıda da ısrarla dile getirilmişti. Rus yöneticiler son olarak da Birleşmiş Milletler'in insan haklarını korumakla görevli bir komite kurmasına şiddetle karşı çıkmışlardı.

Kamboçya halkı çoluk çocuk, kadın, erkek, bütün halkıyla Rusya'nın kışkırttığı Vietnam saldırganlarına karşı direniyor. Brejnev yine çetin cevize çattı: Demokratik Kamboçya.

ABD VİETNAM'IN KAMBOÇYAYA SALDIRILARINDAN KAYGILANDIĞINI AÇIKLADI

- Hanoi, kurak mevsimle Kamboçya'ya karşı büyük saldırıya hazırlanıyor

DIŞ HABERLER SERVİSİ

ABD Dışişleri Bakanlığı dün yaptığı bir açıklamada Vietnam birliklerinin Demokratik Kamboçya'ya karşı sürdürdüğü saldırılardan kaygı duyduklarını belirtti. Güneydoğu Asya'dan karmaşık haberler geldiğini öne süren ABD Dışişleri Bakanlığı sözcüsü, Kamboçya askerlerinin yenilgiye uğradığını iddia eden haberler konusunda emin olmadıklarını söyledi. Vietnam, iki buçuk yıldır saldırılarda başarı kazanamamasına rağmen saldırganlıkta diretiyor.

Tecrit, hırçınlık ve saldırganlık

Bilindiği gibi, Sovyetler Birliği'nin hegemonyası altına girmesiyle birlikte Vietnam, komşusu sosyalist Kamboçya'ya karşı yoğun bir askeri saldırıya başladı. Rus silahlarının ve askeri uzmanlarının denetimindeki bu saldırılar karşısında Kamboçya halkı ve ordusu örnek bir savunma savaşı vererek anayurdu ve sosyalizmi korudu.

Özellikle, kurak mevsimlerde yoğunlaşan saldırılar sırasında, Vietnam birlikleri arasında Sovyet subaylarının bulunduğu Kamboçya Başbakanı Pol Pot tarafından daha önce de açıklandı. Pirinç bölgesinde askeri birliklerin kolayca hareket etmesini sağlayan kurak mevsimde, Vietnam "nihai saldırıya" geçeceğini itiraf etmişti. Moskova'nın kışkırttığı bu büyük taaruza karşı Kamboçya halkı savunma önlemlerini artırırken, kurak mevsimde açlık tehlikesi ile karşı karşıya kalan Vietnam askerleri sınır bölgelerindeki Kamboçya tahıl ve pirinç ambarlarına saldırıyor.

Vietnam, saldırılarını sürdürdüğü için Güneydoğu Asya'da ve genel olarak dünya kamuoyunda tecrit oldu. Şimdi yeniden şiddetlenen saldırılar, Rusya ve Vietnam'ın bölgede tecrit olmasına verdiği öfke ve hırçınlıktan kaynaklanıyor.

Tüm partilerin katılacağı konferans önerisini reddeden Nkomo:

"Biz Rodezya'da yönetimin şartsız olarak siyah çoğunluğa devrini istiyoruz"

LUSAKA(ANKA)

Rodezya sorununa çözüm için tüm partilerin katılacağı bir konferans toplanması ihtimalinin bütünüyle sona erdiği bildirildi. Zimbabve Yurtsever Cephe liderlerinden Joshua Nkomo böyle bir konferansın toplanmasını kesinlikle kabul etmeyeceklerini açıkladı.

Nkomo, İngiltere temsilcisi ve Zambiya'daki ABD elçisi ile görüştükten sonra yaptığı açıklamada, Rodezya için hazırlanan İngiliz-ABD önerilerinin de "zaman aşımına" uğradığını söyledi.

"Rodezya'da çözüm savaştan geçer" diyen Nkomo, bunun hiç kimse ile görüşmemek anlamına gelmediğini de belirtti. ABD-İngiliz önerilerinin, yönetimin siyah çoğunluğa devredilmesi konusunda çok sayıda istisna içerdiğini, bu yüzden de bu planı kabul edemeyeceklerini belirten Nkomo, şöyle dedi: "Biz herhangi bir istisna olmadan, yönetimin tamamen siyah çoğunluğa devrini istiyoruz."

Bumedyen ölünce yerine Butefrika'nın geçeceği öne sürüldü

KUVEYT(AA)

Halen ağır derecede komada bulunan Cezayir Devlet Başkanı Hayri Bumedyen'in ölmesi halinde, yerine Dışişleri Bakanı Abdülaziz Butefrika'nın geçeceği öne sürüldü.

Kuveyt'te yayınlanan "El Anba" ve "El Vatan" gazeteleri tarafından verilen bilginin Cezayir diplomatik kaynaklarına dayandığı açıklandı. Gazeteler, Cezayir yöneticilerinin bu kararı, oybirliğiyle aldıklarını iddia etti.

GÜNEY YEMEN DEVLET BAŞKANI İTİRAF ETTİ

"Güney Yemen'de Rus ve Kübalı askerler var"

- Moskova yanlısı Güney Yemen yöneticisi, tedhişçi Carlos'un hiç bir zaman Güney Yemen'e gelmediğini iddia etti

DIŞ HABERLER SERVİSİ

Güney Yemen Devlet Başkanı Ali Nasır Muhammed, ülkesinde Sovyet ve Küba asker ve teknisyenlerinin varlığını doğruladı.

Federal Almanya'da yayınlanan Der Spiegel dergisine bir demeç veren Moskova yanlısı Güney Yemen yöneticisi, Sovyet ve Kübalı askerlerin varlığının "sosyalist ülkelerin birliğinin gereği" olduğunu iddia etti.

Geçtiğimiz aylarda, Rübai Ali yönetimine karşı, Güney Yemen'de Moskova yanlıları tarafından gerçekleştirilen darbe sırasında, çok sayıda Kübalı askerin de darbecilerin safında çarpışmalara katıldığı açıklanmıştı. Gerek Moskova, gerekse Moskova yanlıları bugüne kadar Güney Yemen'de Kübalı ve Rus askerlerin bulunduğunu resmen doğrulamamışlardı.

Alman dergisinin çeşitli konulardaki sorularını cevaplayan Güney Yemen Devlet Başkanı, demecinde, uluslararası tedhişçi Carlos'u tanımadığını ve Carlos'un hiçbir zaman ülkesine ayak basmadığını iddia etti.

Bilindiği gibi, çeşitli kaynaklar, son günlerde KGB tarafından Mısır Devlet Başkanı Enver Sedat'ı öldürmekle görevlendirilen Carlos'un ve uluslararası diğer bir çok tedhişçinin Güney Yemen'de bulunduklarını açıklamışlardı. Tedhişçiler, Güney Yemen sahillerindeki küçük bir adada Doğu Alman ve Rus askeri uzmanları tarafından tedhiş faaliyetleri konusunda eğitiliyorlar.

Öte yandan, Güney Yemen Devlet Başkanı, geçenlerde Yugoslavya tarafından serbest bırakılan dört Alman tedhişçisinin Güney Yemen'de oldukları yolundaki haberleri de yalanladı.

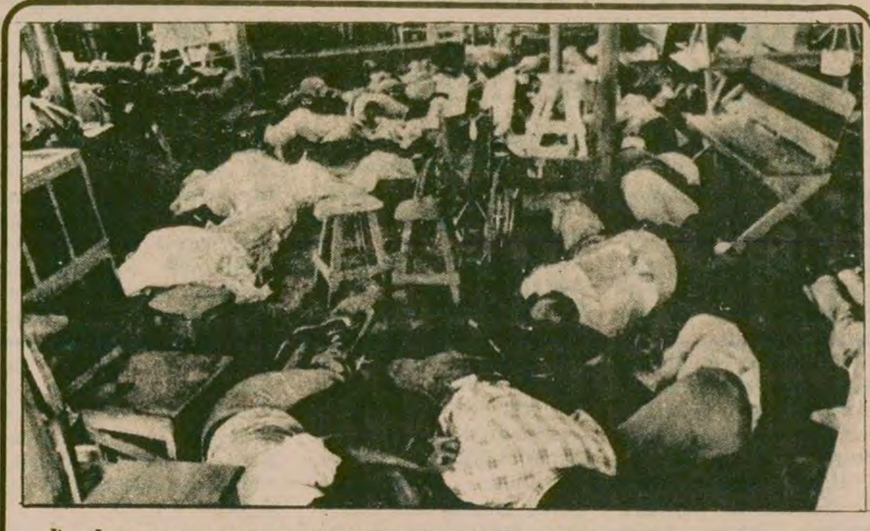

Jim Jones ve emperyalizmin kurbanları. Şefe mutlak itaat, angarya, esrar ve her türlü sapıklık. İşte Moskova basınının "mazlumları".

"Halkın Tapınağı" liderini Moskova basını savunuyor

MOSKOVA

Sovyetler Birliği "Komünist" Partisi resmi yayın organı "Pravda" Güyana'da 900'ü aşkın insanın ölümüne neden olan "Halkın Tapınağı" tarikatının lideri Jim Jones'u savunarak, "Onlar, Amerikan yetkililerinin kendilerini katletmesinden korkarak uzak bir yöreye yerleşmişlerdi" dedi.

Tarikat üyelerinin ABD hükümeti tarafından öldürüldüğünü iddia eden Pravda gazetesi, Güyana olayını, "Amerikan hayat tarzının özelliklerini yansıtan, her türlü muhalefeti bastırma" harekatı olarak niteledi.

Rus gazetesinin 28 Kasım tarihli sayısında yayınlanan yazıdan başka TASS ajansının yorumcusu Yuri Kornilov da, Jim Jones'un Sovyet yetkilileri ile ilişkisi olduğu yolundaki haberlerin, tamamen "saçma" olduğunu öne sürdü.

Hatırlanacağı üzere, Jones'un hatıratını inceleyen gözlemciler, Halkın Tapınağı tarikatı liderinin yaşamak istediği ideal ülkenin Rusya olduğunu yazdığını açıklamışlardı. Öte yandan, yakında yayınlanması beklenen Jones'un 215 sayfalık hatıra defterinde, Sovyet bilim işçilerinin kullandığı deyimlerin bulunması dikkati çekti.

Emperyalizmin yoz anlayışının aşırı bir örneği olan "Halkın Tapınağı" tarikatının, Moskova basınınca, ABD hükümeti tarafından baskı altında tutulan mazlumlar olarak gösterilmesine siyasal gözlemciler dikkat çekiyorlar.

MISIR'IN OSLO BÜYÜKELÇİSİ:

"Barış olmadan Sedat'la Begin'in yan yana oturması saçmadır"

OSLO(THA)

Mısır'ın Oslo Büyükelçisi Gamer, Mısır Devlet Başkanı Enver Sedat'ın, Nobel barış ödülünü almak üzere Norveç'e gitmeyeceğini açıkladı.

Büyükelçi Gamer, "Barış elde edilmedikçe, Sedat'ın Begin'le yan yana oturması saçma olacaktır" dedi.

Öte yandan, Norveç basını, Nobel barış ödülünün Sedat'ın yanısıra Begin'e de verilmesini eleştiren yorumlar yayınlıyor.

MISIR'IN ABD PLANI KARŞISINDAKİ TUTUMU

Mısır'ın Dışişleri ile görevli Devlet Bakanı Butros Gali, İsrail'in, Batı Şeria ve Gazze konusunda bir zaman cetvelinin belirlenmesini kabul etmesi halinde, Mısır-İsrail Barış anlaşmasının 17 Aralıkta imzalanabileceğini açıkladı.

Batı Şeria ve Gazze sorunlarının, barış anlaşmasının dışında, iki ülke yöneticisi arasında teati edilecek mektuplar yoluyla çözüme bağlanması şeklindeki ABD planı hakkında görüşlerini açıklayan Butros Gali, bu mektupların uluslararası bir anlaşma gücünde olması ve barış anlaşması ile aynı günde imzalanması gerektiğini söyledi.

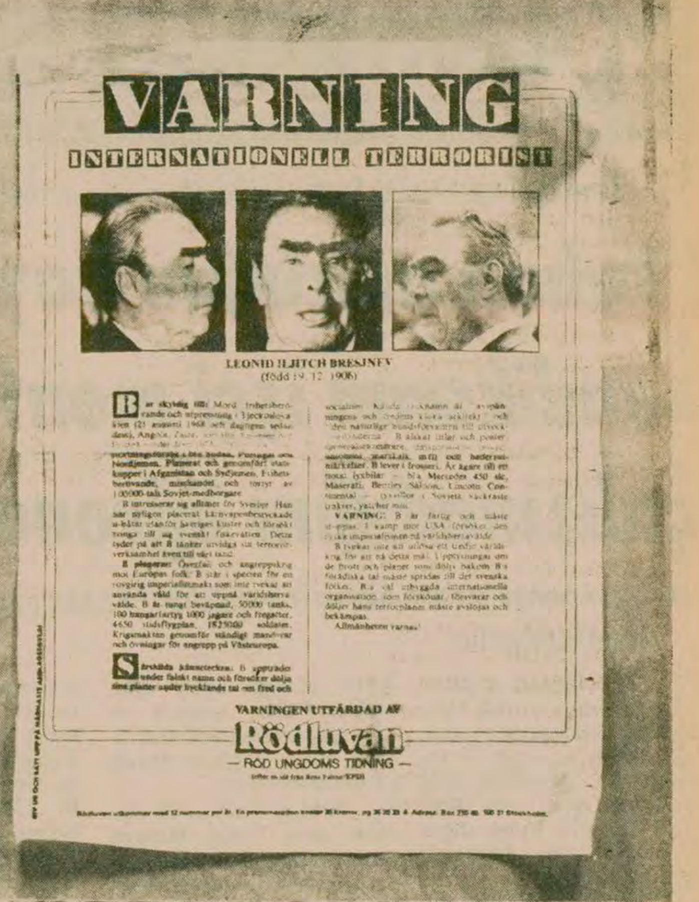

VARNING

INTERNATIONELL TERRORIST

LEONID ILJITCH BRESJNEV
(född 19.12.1906)

VARNINGEN UTFÄRDAD AV

Rödluvan

— RÖD UNGDOMS TIDNING —

İTALYA'DAN SONRA

İsveç'te de Brejnev en tehlikeli uluslararası terörist ilan edildi

ABDULLAH GÜRGÜN
STOCKHOLM'DEN bildiriyor

İsveç'te "Kızıl Gençlik" isimli devrimci örgütün yayın organı "Rödluvan" son sayısında, İsveç kamuoyunu uluslararası terörist Brejnev'e karşı dikkatli olmaya çağırdı. "Rödluvan", söz konusu çağrı ile ilgili olarak şöyle bir ilan yayınladı:

DİKKAT ULUSLARARASI TERÖRİST LEONİD İLİÇ BREJNEV

Brejnev'in suçları: Çekoslovakya'da (21 Ağustos 1968), Angola, Zaire, Somali, Etyopya ve Eritre'de (1975-78 arasında) baskı, özgürlüğü gaspetme ve adam öldürme, Sudan'da, Portekiz'de ve Kuzey Yemen'de darbe teşebbüsü, Afganistan ve Güney Yemen'de darbe planlamak ve gerçekleştirmek, yüz binlerce Sovyet vatandaşının özgürlüğünü gaspetmek ve işkence etmek.

Brejnev'in İsveç'te de gözü var. İsveç kıyılarında nükleer füzeler taşıyan atom denizaltıları bulunduruyor ve balıkçılık sahasına girmeye çalışıyor. Terör eylemlerini ülkemizde de uygulamaya niyetleniyor.

Brejnev'in planları: Avrupa halkına karşı bir saldırı ve işgal savaşına girmek.

Brejnev, dünya hegemonyası için şiddet kullanmakta tereddüt etmeyen en vahşi emperyalist gücün başında bulunuyor. Tepeden tırnağa silahlı. 50 bin tankı, 100 uçak gemisi, 1000 avcı gemisi, 4650 savaş uçağı 1825000 askeri var. Savaş gücü, devamlı olarak Batı Avrupa'yı işgal manevraları yapıyor.

Kendine has özellikleri: Brejnev sahte isim kullanıyor ve planlarını "barış" ve "sosyalizm" üzerine yaptığı sahte konuşmaları ile saklamaya çalışıyor. Bilinen sahte isimleri: "Barış ve Yumuşamanın akıllı mimarı", "Gelişmekte olan ülkelerin tabii müttefiki". Brejnev" etiket ve mevkiye düşkündür. (Genel Sekreter, Devlet Başkanı, Sovyetler Birliği'nin Mareşali, vs.) Brejnev çok lüks yaşar. Lüks arabalara (Mersedes 450 slc. Maserati, Bentley salon, Linkoln kontinental) lüks villalara, yatlara sahiptir.

DİKKAT! Brejnev tehlikelidir ve durdurulmalıdır. Rus emperyalizmi dünya hegemonyası için ABD ile mücadele etmektedir. Brejnev, bu amaç için üçüncü bir dünya savaşı çıkarmakta tereddüt etmeyecektir. Brejnev'in plan ve suçları hakkındaki bütün bilgiler İsveç halkına iletilmelidir. Brejnev'in terör planlarını güzel gösteren, müdafa eden ve tatbik eden uluslararası örgüt, açığa çıkarılmalı ve yok edilmelidir.

KAMU OYUNUN DİKKATİNİ ÇEKERİZ!

ABD KOMÜNİST PARTİSİ (ML), JAPONYA İŞÇİ PARTİSİ GENEL SEKRETERİ İTAİ İLE GÖRÜŞTÜ

(Bu röportaj ABD Komünist Partisi (ML)'nin resmi yayın organı The Call dergisinde yayınlandı)

"Rusya Japonya'nın en tehlikeli düşmanıdır"

DIŞ HABERLER SERVİSİ

Geçen ay ABD Komünist Partisi (M-L)den bir heyet, Japonya'yı ziyaret etti. Heyet ziyareti sırasında Japonya İşçi Partisi (WPJ) Genel Sekreteri Shosaku İtai ile görüştü. WPJ, Japonya "Komünist" Partisinde revizyonizme karşı mücadele eden devrimcilerin revizyonist Miyamoto kliği tarafından partiden ihraç edilmelerinden sonra kurulmuştur. İtai de WPJ'nin kurucu üyeleri arasındadır. Aşağıda ABD Komünist Partisi (M-L)'nin İtai ile yaptığı röportajı yayınlıyoruz.

- Moskova, iktidar partisi ve tekelci Japon kapitalistleri arasında etkinlik kazanmaya çalışıyor

1973 yılında kurulan Partimizin üyeleri, revizyonist Miyamoto grubuna karşı verilen mücadele içinde çelikleşti

Japon İşçi Partisi tarafından düzenlenen bir kitle gösterisi. Japon İşçi Partisi, doğru siyasi hattına sımsıkı sarılarak, kitle mücadelelerinin ateşi içinde azdan çoğa, küçükten büyüğe doğru ilerliyor.

ABD Komünist Partisi (M-L): Partiniz kurulalı beş yıl oldu. WPJ'nin nasıl kurulduğunu anlatır mısınız?

İtai: 1961'de Japonya Komünist Partisinin Sekizinci Kongresi yapıldı. Bu Kongrede revizyonist program kabul edildi. Revizyonistlerin başı Miyamoto Genel Sekreterliğe getirildi.

Bundan sonra Miyamoto, parlamenterizmin içine battı. Japonya Komünist Partisi içinde revizyonistlerle, Marksistler arasında bir iç mücadele sürüyordu. Fakat önceleri parti içindeki çelişkiler açık olarak ortaya çıkmadı. Marksist - Leninistler, ideolojik zaaf içindeydi. 1966'ya kadar revizyonistlere karşı açık bir tavır alınamadı. Miyamoto çok sahtekâr ve kurnaz bir revizyonistti. Uluslararası Komünist Hareket içinde ilk önce Çin Komünist Partisi ve diğer devrimci partilerin yanındaymış gibi göründü. Ama 1961 yılında, parti programından proletarya diktatörlüğü ve burjuvazinin şiddetle yıkılacağı ilkelerini çıkardı.

Miyamoto, 1966 Martında, Kore, Vietnam ve Çin'i kapsayan bir gezi yaptı. ÇKP ile yaptığı görüşmelerde, Rusya'nın da uluslararası anti-emperyalist cepheye dahil edilmesi üzerinde ısrarla durdu. Çinli yoldaşlar onun görüşlerine katılmadılar. Miyamoto, ÇKP ile ortak bir bildiri yayınlayamadan geri döndü. Ve bir süre sonra da ÇKP ile ilişkilerini kesti.

Miyamoto'nun revizyonist yüzü Japonya'da artık iyice açığa çıkmıştı. O, ısrarla, burjuvaziye karşı yürütülen mücadelenin parlamenter mücadeleden geçeceğini savunuyordu. Uluslararası planda da anti- emperyalist cephenin Sovyetler Birliği'ni de içine alması gerektiğini ileri sürüyordu.

Bir çok kişi revizyonist partiden ayrıldı. Fakat ayrılanların hepsi yeni bir Marksist-Leninist Partinin kurulması için çaba sarfetmediler. Marksist - Leninist Partinin yeniden inşası için, çeşitli eğilimler arasında ortak bir platformun bulunması çalışmaları başladı.

Bugünkü üyelerimiz 1960'ların kitle mücadelesi ateşi içinde çelikleşti. 1960'dan partinin kuruluş tarihi olan 1973 yılına kadar kitle mücadeleleri ve revizyonist Miyamoto grubuna karşı verilen ideolojik mücadele içinde güçlendiler.

1971'de "Japon Komünistler Örgütü"nü kurduk. Kahucu Rosen (Devrimci Çizgi) adında bir dergi çıkarmaya başladık. Ve daha sonra 1973 Eylülünde partimiz kuruldu.

RUSYA, KUZEY ADALARIMIZI İŞGAL ETTİ

ABD Komünist Partisi (M-L): Bize Japonya'nın iç durumundan söz eder misiniz? İki süper devletin Japonya üzerinde oynadığı rol ve Japon hakim sınıflarının süper devletlere karşı tavrı nedir?

İtai: Japonya, ekonomik alanda ABD ile güçlü bir rekabet içindedir. Öte yandan, tarım ürünleri, nükleer enerji ve petrol alanında ABD'ye dayanmaktadır.

Japonya petrol ihtiyacının %55'ini ABD'den sağlıyor. Cal - Tex, Mobil, Exxon gibi Amerikan petrol şirketlerinin Japonya'da birçok rafinerisi vardır.

Nükleer enerji bakımından Japonya, ABD'ye bağımlıdır. Uranyum ve nükleer enerji ile ilgili teçhizatı ABD'den almaktadır. Japon tekelci kapitalistleri nükleer enerji konusunda bağımsız bir politika izlemek istiyorlar. Fakat şimdiye dek bunu başaramadılar.

Carter ile Japon kapitalistleri arasında nükleer yakıt üretimi konusunda sert tartışmalar oldu. ABD, Japonya'nın nükleer enerji kaynaklarını kontrol etmek istiyor.

Japonya kültürel olarak ABD'nin baskısı altında. Fakat daha da önemlisi ABD ile Japonya arasındaki askeri ilişkiler. Japon - ABD güvenlik paktı, Japonya'yı ABD emperyalizminin dünya stratejisinin bir parçası olarak görmektedir.

Sovyetler Birliği'ne gelince; onlar Kuzey Adalarını işgal ettiler. Amerika ile kıyaslanınca Rusya'nın ekonomik ve politik alanda Japonya üzerindeki nüfuzu daha az.

Siyasi olarak meseleye bakacak olursak, Japon hakim sınıfları içinde Rusya ile iyi geçinen bir kaç grup var. Rusya, Liberal Demokratik Parti ve Japon tekelci kapitalistleri arasında etkinik kazanmak istiyor.

Rusya CPJ (Japon "Komünist" Partisi) revizyonistlerini beşinci kol olarak kullanıyor. Sosyalist Parti'nin "Sosyalist Kuruluş" adı verilen bölümünden de kendi çıkarları için yararlanıyor. Rus sosyal - emperyalistleri bu iki parti aracılığı ile işçiler arasında etkinlik sağlamak istiyorlar.

Uluslararası planda ele alırsak, Sosyal - emperyalizm her geçen gün daha tehlikeli olmaktadır. Rusya'nın Kuzey Adalarını işgal etmesi, Rusya'nın, Japonya'nın milli bağımsızlığının en tehlikeli düşmanı haline geldiğini göstermektedir.

YARIN.

Çin-Japon Dostluk Anlaşması, Japon devrimci hareketinin gelişmesine büyük katkıda bulunacaktır.

SAĞLIK VE SOSYAL YARDIM BAKANLIĞINDAN

6246/1891 sayılı kanun gereğince dış ülkelerden bir kaide üzerine monte edilmiş komple dişçi üniti (140 adet dişçi üniti, 140 adet mobil aeratör ve 156 adet diş fötöyü) ithal edilecektir.

Bu malzemelere ait teknik ve idari şartnameler Bakanlığımız Donatım Genel Müdürlüğü ve İstanbul Sağlık Müdürlüğünden bedelsiz olarak temin edilebilir.

Pazarlık neticesinde ihale üzerinde kalmış olan firma mal bedelinin %10'nu nisbetinde kontrgaranti mektubu vermek zorundadır.

Verilecek tekliflerde malın sevk müddeti, sevk vasıtası ve fatura opsiyon süresi behemahal belirtilecek ve opsiyon süresi en az 6 ay olacaktır.

Verilecek teklifler yukarıda zikredilen 3 kalem malzemeyi de kapsayacaktır. Tamamını kapsamayan teklifler kabul edilmez. Alınacak teklifler hiç bir surette Bakanlığımızı bağlamaz. İhale bir firmada kalmış olsa dahi Bakanlığımız malzemeyi kısmen veya tamamen alıp almamakta serbesttir.

Pazarlığı müteakip ihaleyi kazanan firma geçerli belgeleri vermeye mecburdur. Aksi halde ihale başka firmaya verilir. Postada vuku bulacak gecikmeler nazara alınmaz. En son teklif verme 16.1.1979 günü saat 17.30'a kadardır.

(Basın: 29324-1574)

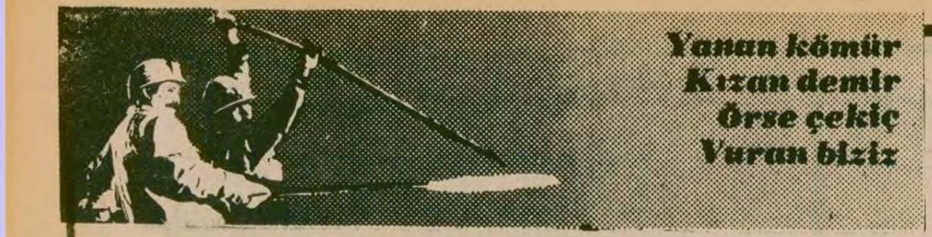

İzmir Tek Gıda-İş üyesi işçiler yönetime elkoydu

"Taban ağırlığını koymadan sendikanın işçi menfaatine çalışmadığını öğrendik!"

✱ İşçiler kendilerinden habersiz imzalanan "korsan protokolü" kabul etmiyorlar

''Hesap vereceksiniz! Boş sözlere karnımız tok. Bizden habersiz imzalanan korsan protokolu tanımıyoruz!'' Tuborg işçileri sendikacılara işte bunları söylüyor.

İZMİR (ÖZEL)

İzmir'de Tuborg işçilerinin, sözleşmenin kendilerinden habersiz imzalanmasını protesto için başlattıkları mücadele Tek Gıda-İş üyesi diğer fabrikaları da harekete geçirdi.

Tuborg işçilerinin süresiz olarak sendika binasına geldiğini öğrenen Koka Kola, Ticaret ve Sanayi Kontuarı, Altınyağ, Gomel Yağ, Fruko, Efes Pilsen, Taris Alkol, Yupi, Tariş İncir ve Pınarsüt işçileri de gruplar halinde sendikaya gelerek Tuborg işçileri ile dayanışma içinde olduklarını belirttiler ve sendika yönetimini protesto ettiler.

Tuborg'la aynı tarihte grev ilanını asmış olan Efes Pilsen işçileri de 7-3 vardiyasından çıktıktan sonra topluca sendikaya geliyorlar.

Tuborg işçileri 30 Kasım günü Genel Merkez tarafından şube yöneticileri ve temsilcilerden dahi habersiz olarak imzalanan protokolü kesinlikle tanımadıklarını belirtiyorlar ve "Korsan Protokola Hayır!" diyorlar. Sendikanın 100-110 şeklinde kabul ettiği ücret zammını açık bir "satış" olarak niteleyen işçiler protokol iptal edilmeden sendikadan ayrılmayacaklarını belirtiyorlar.

Önceki gün işçilerin sendikaya geldiğini duyan Saim Kaygan çareyi arabasına binerek kaçmakta bulmuştu. Daha sonra işçilerin baskısı ile Yönetim Kurulu toplandı, Genel Merkezden yetki alarak İcra Kurulunu tekrar toplantıya çağırdı. Tuborg işvereni Yaşar Holding'le yeniden görüşecek.

İŞÇİLER "BU 11 SENENİN PATLAMASIDIR"

Tek Gıda-İş Sendikası binasında toplanan işçiler hem sözleşme satışını, hem de işçilerin sendikalarını denetlemesi sorununu canlı bir şekilde tartışıyorlar.

Tuborg'dan bir işçi şöyle diyor: "Biz bu işi daha önce duymuştuk. Tuborg işvereni Selçuk Yaşar iki gün önce Tek Gıda-İş Genel Merkezine giderek bizzat sözleşme işini halletmişti. Fabrikada 110-110 kabul edildi söylentileri yayıyordu. Meğer sendika daha da kötüsünü 100-110'u kabul etmis.

Başka bir işçi de şunları ekliyor:"Bu 11 senenin patlamasıdır. Seçim yapılır. İşçilerin katılması için her tedbir alınır. Sözleşme imzalanır, kimsenin haberi olmaz. Grev beklerken satılığa çıkarılırız. Geçen yıl bizi buradan kovdular. Biz bunları bu seviyeye yükselttik, şimdi de sırtımıza biniyorlar. Ocak ayında bir sürü toplusözleşme başlıyor. Bu sene Tek Gıda-İş yöneticileri tutumlarını düzeltmezlerse iyi olmayacak. Bundan sonra işçiler uyandı. Sendika yönetimini boş bırakmayacağız."

Diğer bir işçi sendikaları denetlemenin önemine işaret ediyor ve şunları söylüyor:

"Biz artık taban ağırlığını koymadan sendikaların işçi menfaatne çalışmadığını öğrendik. Sendika değiştirmenin de çözüm olmadığını biliyoruz. Sendika değiştirmekle işçilerin gücü bölünüyor. Bir müddet daha herşeyi sendikadan bekleyip pasif kalıyor. Biz şunu öğrendik. Hangi sendikadan olursa olsun, geçerli olan tek yol işçinin hakkına kendisinin sahip çıkması. İsteriz ki bu tecrübeyi bütün yurt düzeyindeki arkadaşlarımız da duysun!"

İzmir'de Tek Gıda-İş üyesi işçiler gerçekten tabanın uyanışının yeni ve güzel bir örneğini veriyor. Artık sendika ağalarının işçileri oldu-bittiye getirmesine karşı sessiz kalınmadığını ve kalınmayacağını ispatlıyorlar.

İzmir Tek Gıda-İş üyesi işçiler akın akın sendikaya gelerek Tuborglu kardeşlerinin yanında saf tuttular. Sendika içi demokrasi mücadelesi İzmir'de yeni bir atılım yaptı.

KARAYOLLARI İŞÇİLERİ ANKARA'YA YÜRÜYECEK

✱Karayolları yetkilileri hoşnutsuzluğu bastırmak için birikmiş farkları dağıtıyor

İŞÇİ SERVİSİ

Karayollarından atılan işçiler çeşitli illerde protestolarını sürdürüyorlar. İzmir'de işten çıkartılanlar adına bir açıklama yapan "Tertip Komitesi" bütün yurtta işten atılan Karayolu işçilerini Ankara'ya Meclise bir yürüyüş yapmaya çağırdı.

Öte yandan Karayolları Bölge Müdürlüğünün işten atılan ve direnişe geçen muvakkat işçilerle halen çalışan kadrolu işçiler arasındaki dayanışmayı engellemek için, 75 milyon civarında tutan sözleşme farklarını ödemeye başlayacağı söyleniyor. Bilindiği gibi Toplumsal Anlaşma ile birlikte verilmesi gereken bu haklar işçilere aylardan beri ödenmemekte idi. Şimdi ise Karayolu yetkilileri birikmiş bu farkları bir "sus payı" olarak ödeyip, işçilerin hoşnutsuzluğunu bastırmak istiyorlar.

Halen çalışan işçiler de atılan arkadaşları ile olan dayanışmalarını göstermek için bir süreden beri yemek boykotu yapıyorlardı. Adana'da işten çıkartılan işçilerin "açlık grevi" ise sürmektedir. Mersin Yol-İş Şube Başkanı ise işten atılmaları protesto etmiş ve buna karşı sonuna kadar direneceklerini söylemistir.

TERTİP KOMİTESİNİN AÇIKLAMASI

İzmir'de işten çıkartılan işçiler mücadeleyi sürdürmek için bir Tertip Komitesi oluşturdular. Tertip Komitesi yaptığı açıklamada diğer Bölge Müdürlüklerinde "aynı akıbete" uğramış mevsimlik işçileri Ankara TBMM'ye bir yürüyüş yapmaya çağırdı ve şöyle dedi:

"Devletçe yapılan işten çıkarmalar Anayasal bir suçtur. Bizlerin Anayasal haklarımızın çiğnenmesinin hesabını sorumlular nasıl verecekler? Devletin görevi işsizliği önleyici tedbirler almaktır. Yoksa resmen 4 milyona yakın işsizler ordusuna 15 bin işsiz daha katmak değildir."

Bu durumda sendikanın Toplusözleşme Grev ve Lokavt Yasasının 19. maddesine göre "grev hakkı" nın doğduğunu belirten Tertip Komitesi, ancak İzmir Yol-İş'in bu konuda hiç bir mücadele yürütmediğini açıkladı ve sendikanın tutumunu kınadı.

BASIN-İŞ İLE MERSİN GAZETELERİ ARASINDA BU HAFTA İÇİNDE ANLAŞMA SAĞLANMASI BEKLENİYOR

MERSİN(ÖZEL)

Türkiye Gazeteciler ve Basın İşçileri Sendikası Mersin Şubesi ile Mersin'in yerel gazeteleri arasında sürmekte olan toplusözleşme görüşmelerinin olumlu bir havaya girdiği açıklandı.

Toplusözleşme görüşmeleri ile ilgili olarak bir açıklama yapan Basın-İş Sendikası Mersin Şube Sekreteri Abidin Zeynel ile İkinci Başkan Nevzat Kelleli ve Sendika Saymanı Yüksel Ekici şunları söylediler. "Mersin'in yerel gazeteleri ile yaptığımız sözleşme görüşmeleri olumlu bir noktadadır. Anlaşmaya vardığımız birçok maddenin yanı sıra ücret konusunda da anlaşma sağlanması için çalışmalarımızı sürdürüyoruz. Sanıyoruz ki bu hafta içinde görüşmelerimizi tamamlayacağız ve sözleşmeyi bağıtlayacağız."

Mersin'de kurulu bulunan Sonhaber, Güney, Kurtuluş, Hakimiyet, Savaş gazetelerini kapsayan toplusözleşme görüşmeleri 150 basın işçisini kapsıyor.

ÇIRAK, KALFA VE USTA EĞITIMI YÖNETMELIĞI YÜRÜRLÜĞE GIRDI

ANKARA (AJANSLAR)

Milli Eğitim Bakanlığının hazırladığı "Çırak, kalfa ve ustaların eğitimi hakkındaki yönetmelik" Resmi Gazetede yayınlanarak yürürlüğe girdi. Yaklaşık 9 milyon kişiyi ilgilendiren yönetmeliğin kademeli olarak uygulanacağı bildiriliyor.

Çıraklık Kurulu, Mahalli Çıraklık Eğitim Komitesi, Meslek ve Uzmanlık Komitelerinin kurulmasını öngören yönetmeliğe göre, çırak olabilmek için en az ilkokul mezunu olmak, 12 yaşından küçük, 18 yaşından büyük olmamak, seçtiği sanatın gerektirdiği niteliği taşımak koşulları aranacak.

Yönetmeliğe göre, çıraklık süresi sonunda, kalfalık sınavına girecek çıraklar, başarı gösteremedikleri takdirde çırak olarak çalışmaya devam edecekler.

örse çekiç

Gülay Kurnaz

Çağımızın Johnny'leri

Cuma akşamı Rıhtımlar Üzerinde adlı bir film seyrettik televizyonda. Film, 1950'ler Amerikasının gangster sendikacılığını anlatıyordu.

Belinde tabancası, başında fötr şapkası, bej pardesüsü ve etrafında avanesi ile iri kıyım bir gangster sendikanın tepesine oturmuş. Çok açık sözlü bir adam bu Johnny. ''Ben bu sendikayı ele geçirmek için az mı uğraştım. Kolay kolay bırakır mıyım bu avantayı'' diyor. Aynı zamanda pratik. Doklarda haraca kestiği parayı cebinde taşıyor. Her akşam da fedailerine yevmiyelerini kendi eliyle dağıtıyor. Johnny'nin öyle itaatsizliğe, dik başlılığa tahammülü yok. Gık diyenin işi oracıkta bitiriliveriyor. Ya bir sandık düşüyor kafasına, ya bir binanın tepesinden itiliyor, ya da bir tenhada kurşunlanıp ölüsü duvara asılıyor. Muhalefet toplantıları taşlı sopalı saldırılarla dağıtılıyor. Kısacası her şey çok basit ve açık yürütülüyor.

1950'lerin Amerikasında limanları haraca kesen bu mafya çetesini, bu eski tip gangster sendikacılarını seyrederken insanın aklına ister istemez şu yeni tip gangsterler geliyor.

Çağımızın Johnny'leri tabancalarını bellerinde taşımıyorlar. Fötr şapka da giymiyorlar. "Savaşım" halindeyken ayaklarında kot pantolon, üstlerinde dik yakalı kazakları var. Sendika kasalarından soyduklarını da ceplerinde değil, banka kasalarında tutuyorlar. Ayrıca, Johnny gibi kaba saba ve küfürlü değil, uzun süslü cümlelerle konuşuyorlar.

Bunlar görünüşle ilgili ufak tefek farklılıklar. Özde ise tam bir benzerlik var.

Günümüzün modern mafya'ları soygunculuk ve zorbalıkta Johnny'lere taş çıkartıyorlar. Ancak bunu çok daha örgütlü, sistemli ve geliştirilmiş yöntemlerle yapıyorlar.

Çağımızın Johnny'leri aldıkları haraca ''bağış'', ''dayanışma aidatı'', ''grev fonuna yardım'', ''borç senedi'' gibi çok insani adlar takıyorlar. Hem öyle günde her işçiden 2'şer ''sent'' falan değil, her seferinde milyonlarca lirayı birden cebe indiriyorlar. En büyük vurgunları da büyük otellerdeki pazarlıklarda vuruyorlar. Ancak bütün bu soygunları kitabına uydurmayı da iyi biliyorlar. Modern gangsterlerimiz işçi attırırken de daha sinsi davranıyorlar. İşçiyi toplayıp "sen çalış, sen git" diye açıktan söylemiyorlar. Sadece patrona düzgün bir daktiloyla yazılmış uzun listeler gönderiyor, sonra da işçiye dönüp ''ne kadar üzgünüz bilemezsiniz, ah şu 13. ve 17. maddeler olmasaydı'' diyorlar.

Sonra onlar işçiler arasında ispiyon şebekeleri örgütlemekte, dikbaşlı işçileri fişlemekte de kat be kat ustalar. Fabrika esasına (!) göre örgütlenmiş ispiyon şebekeleri, sözlü ve yazılı rapor sistemleri, hatta ellerinin altında isterlerse fişlemede kullanmak üzere IBM Bilgisayarlar bile var.

Kısacası günümüzün Mafya'ları örgütlenmede, metodta ve teknikte filmde seyrettiğimiz gangsterlerden çok daha ileri noktadalar. Soygunlarını ve tüm karanlık işlerini çok daha iyi gizliyorlar. Ancak öyle bir nokta var ki, işte o nokta geldiğinde üstlerine sürdükleri bütün o yaldızlar dökülüyor, bütün o incelmiş yöntemler bir yana itiliyor. Yükselen işçi muhalefeti karşısında paniğe kapılan, köşeye sıkışan çağdaş Johnny'ler, birden bire ''ilkelleşiyor'', ellerinde sopa ve tabancalar, ağızlarında salyaları ile adi birer gangster olup çıkıyorlar.

Evet, kılık kıyafet değiştirmiş bu gangster çetelerinde değişen fazla bir şey yok. Ancak esas değişme nerelerde? Çağımızın Terry' leri, işçi sınıfının önderleri, artık düşmanlarıyla teke tek hesaplaşmıyor. İşçiler sağır ve dilsiz oyunu oynamıyor. Onlar, birleşiyor, örgütleniyor ve gangster çetesinin karşısına bir tek vücut gibi dikiliyor. İşte bu yüzden bugün doklarda ve fabrikalarda çağdaş Johnny'ler için çok daha kötü bir akibet hazırlanıyor.

**İSTANBUL JANDARMA
LEVAZIM AMİRLİĞİ
1 NO.LU SATINALMA
KOMİSYON BAŞKANLIĞINDAN**

J.Birlikleri ihtiyacı için 1 kalem 55.000 adet Er Yün Battaniyesi 2490 sayılı kanunun 51'nci maddesine göre namı hesaba açık eksiltme ile satınalınacaktır. Muhammen bedeli 22.000.000.00 lira olup geçici teminatı 673.750.00 liradır. Eksiltmesi, 21 Aralık 1978 Perşembe günü saat 15.00'de İstanbul Jandarma Levazım Amirliği 1 No.lu J.Sat.Al.Kom. Bşk.lığında yapılacaktır. Evsaf ve şartnamesi İstanbul, Ankara ve İzmir J.Sat.Al.Kom.Bşk. lıklarında görülebilir. İsteklilerin kanuni şekilde tanzim edecekleri teklif mektuplarını eksiltme saatinden en az bir saat önce Komisyon Başkanlığına vermeleri. şarttır. Her türlü gecikmeler kabul edilmez.

(Basın: 27967-1569)

EĞİTİM ÖĞRETİM

Soner Yeşilova

Köy öğretmenleri bütün imkanlardan yoksun, toprak ağasının, tefecinin ve müfettişin baskısı altında

Şair Cahit Külebi bir şiirinde köy öğretmenlerini şöyle anlatıyor:

> ''Siz kara göklerin yıldızları
> Işttın yurdumuzu sabaha kadar
> Ama düşe kalka, ama yiğit, ama mutlu
> Alın benim gönlümden de o kadar''

Köy öğretmenleri öğretmenlerin en fekakar ve çilekeş kesimini meydana getiriyor. Köy öğretmenleri, dağ başlarında, uzak, kimi yolsuz, susuz, ışıksız köylerimizde görev yapıyorlar. Bir kısmı derme-çatma binalarda, doğru-dürüst ders araçlarına bile sahip olmaksızın didinip duruyor. Her sabah kuşlar gibi'' kendilerine koşan ayağı kara lastikli, soluk ön lüklü köy çocuklarını yetiştirmeye çalışıyorlar.

Köy öğretmenleri, köylüler gibi birçok imkanlardan uzak olarak yaşıyor. Bir gazete bile günlerce köye ulaşamıyor. Köy öğretmenlerinin çoğu köylerinin kasabaya uzak olması ya da ulaşım zorluğu nedeniyle mesleki bilgisini ancak kendi kendine ilerletmeye çalışıyor. Köy okuluna yıldan yıla uğrayan müfettişlerin bir kısmı da köy öğretmenini yetiştirecek yerde ona baskı yapma yolunu seçiyor. Köy öğretmenleri bundan başka mahalli zorbaların baskısı altında da bulunuyor. Toprak ağasının, tefecinin gözü onun üzerindedir. Fakir Baykurt'un romanında anlatıldığı gibi ''9 köyden kovulan'' öğretmen onuncu köye gitmekten çekinmiyor. Bu baskılar yıllardır köy öğretmenine şunu öğretmiş bulunuyor. Bu mücadelede başarıya ulaşabilmek için köylülerle birleşmekten başka yol yoktur. Nitekim, köy öğretmenleri bulundukları yerlerde köy sorunlarıyla ilgileniyorlar. Toprak ve özgürlük mücadelesinde köylünün yanıbaşında yer alıyor. Köylüyü uyandırmak, Tonguç'un dediği gibi ''canlandırmak'' için uğraşıyorlar.

Köy öğretmenlerinin sorunlarını kendilerinden dinledik. Afyon'dan, Erzincan'dan ve Ankara'dan öğretmenler sorunlarını ve köy öğretmenlerinin görevlerini şöyle dile getirdiler:

Mehmet Karanlık: "Köylülerimize layık olmalıyız"

Afyon'un Şuhut İlçesine bağlı Hallaç köyünde görev yapıyor Mehmet Öğretmen. ''Çoğunluğumuz köy kökenliyiz. Bu sebeple içinden çıktığımız toplumu iyi tanıyoruz'' dedi ve şöyle devam etti:

''Öğretmenin kendi emeği ile meydana getirdiği araçlardan başka ders aracı yoktur. Sınıflarımız eğitim öğretim için uygun değildir. Hele hele sıra bulmak büyük bir sorundur. Bütün bunlar yetmiyormuş gibi köylere yeterli öğretmen de verilmemektedir.

''Öğretmen okullarında verilen halkı hor görmek gibi düşüncelere ve alışkanlıklara kapılmıyor, bunları üzerimizden atmaya çalışıyoruz. İşte bu tutum bizi köylülerle birleştiriyor. Öğretmenler olarak köylünün uyanışına önderlik etmeli, onların yurt ve dünya sorunlarını kavramalarına yardımcı olmalıyız. Köylülerimiz, mücadeleci ve alçak gönüllü, kendilerini birleştiren öğretmenler istiyor. Köylülerimiz çocuklarıyla yakından ilgilenen, köy çocuklarını kendi çocukları gibi eğiten öğretmenler istiyor.

''Bu isteğe cevap vermeli, köylülerimize layık olmalıyız.

İrfan Öncü: "Köylüleri, köyleri birleştirmeliyiz"

Erzincan'ın Kılıçkaya köyü öğretmeni İrfan Öncü sorumuz karşısında bulunduğu bölgede kışkırtılan Alevi-Sünni sorununa da deyindi ve şöyle dedi:

''Köyde öğretmen sağlık ve eğitim olanaklarından yoksundur. Okul ve lojmanlar oturmaya, barınmaya, eğitime elverişli değildir. Öğretmenler birçok yerde ahır veya samanlıkta eğitim yapmaktadır. Dağ köylerinde eğitim yapan öğretmenler göreve gidip gelirken doğanın acımasızlığı ile karşı karşıyadır. Öğretmenler bu yollarda kurda kuşa, soğuğa yemdir. Yem olmasa bile bu yollarda hasta olur.

''Köylerimizi, Kürt-Türk, Alevi-Sünni köyleri diye bölme çabalarına karşı biz birleştirici olalım. Alevi ve Sünnilerin oturduğu köyler arasında geziler, çeşitli sosyal çalışmalar düzenleyerek bu birliğin oluşmasına, kafalara serpiştirilmiş düşmanlık duygularının yok edilmesine hizmet edebiliriz.''

Yıldız Ünel: "Sekiz öğretmene bir lojman, tezek 2,5 lira"

Yıldız öğretmen Ankara'ya, yani başkente birbuçuk saat uzakta, Elecik köyünde görev yapıyor. Başkente 67 kilometre mesafede sorunlarını dile getirdi.

''Köy öğretmenleri köylü halkın bir parçasıdır. Köylülerin karşılaştığı yol, su elektrik, diğer alt yapı ve sağlık hizmetlerinin noksanlığı gibi zorlukların aynısıyla köy öğretmenleri de yüzyüzedir.

''Şimdi görev yaptığım köy Ankara'ya birbuçuk saat uzaklıkta. Anayola 7 kilometrelik oldukça bozuk, toprak bir yolla bağlanıyor. Kışın soğuk ve çamurda, yazın tozlu ve sıcak. Yaya olarak veya hayvanla ilçeye inerek ihtiyaçlarımızı karşılıyoruz. Köyümüz 150 hane. 3 dershaneli okulda 200 civarında öğrenci okumakta ve 8 öğretmen görev yapmaktadır. Dershane sayısı yetmediğinden bazı sınıflar köy evinde öğretim yapıyor. 8 öğretmenden ancak biri için lojman var. O da sağlığa uygun değil. Diğer öğretmenler köy evlerinde bir tek odada kira ödeyerek oturuyor.

''Bütün kış boyunca dersane başına 1 ton odun verilmektedir. Öğretmenler getirebilirse odun ve kömürünü şehirden getirmekte, getiremediği zaman ise tanesi 250 kuruştan tezek almaktadır.

''Çeşitli ihtayaç maddelerini bulmakta zorluk çekmelerinin yanında öğretmenler günlük gazeteleri alma olanağı dahi bulamamaktadırlar. Elektriğin yurdumuzun en uzak köşelerine gittiğinin iddia edildiği günümüzde, başkentimize 67 kilometre uzaklıktaki köyümüzde yaşantımızı gaz lambası veya mum ışığında sürdürmeye çalışmaktayız. Köydeki sular açıktan akmaktadır. Köyün tek çeşmesinden hem hayvan sulanmakta, hem çamaşır yıkanmakta hem de içme suyu alınmaktadır.

''Öğrencilerimiz, beslenme, eğitim yetersizliği, velilerinin okuma yazma bilmemeleri nedeniyle şehir okullarındaki öğrencilerden çok geridir. Köy öğretmenlerini teftişe gelen müfettişler öğrencilerin geri durumunu ve ders araçlarının noksanlığını göz önünde bulundurmaksızın öğretmenlere iyi rapor vermemektedirler. Bu da öğretmenlerin stajyerliğinin kalkmamasına veya derecelerinin artmamasına sebep oluyor.

İlkokulun açılışı yapılırken, içeride sıva yapıldığı için öğrenciler dışarıda ilk derslerini yaptılar.

Belediye Ekmek Fabrikası içinde okul yaptırdı, ama öğrenciler sevinemedi

MERSİN (ÖZEL)

Mersin'in gecekondu mahallelerinden Çilek Mahallesi halkı, yıllardır çocuklarını gönderecekleri bir okuldan yoksunlardı. Belediye Başkanı Kaya Mutlu'nun bu soruna eğilmesiyle, Çilek Mahallesi Ekmek Fabrikasının bahçesinde yapılan 5 sınıflı bir okula kavuştu. Ancak mahalle halkı sevinemedi.

Gecekondu Mahallesini oluşturan fakir halk, çocuklarına önlük almakta bile güçlük çekiyorlar. Okul masraflarını karşılayabilecek aile sayısı ise yok denecek kadar az.

Açılış törenine katılmak üzere ilkokula gelen Mersin Valisi Naim Cömerdoğlu, Belediye Başkanı Kaya Mutlu ve Milli Eğitim Müdürü Mustafa Gökşan; öğrencilerin kara tahtaya yazdıkları ''Mersinli hayırseverler neredesiniz?'' yazısıyla karşılandı. Açılışta yapılan konuşmalarda Belediye Başkanı Kaya Mutlu dışında okula hiç bir kuruluş ve kişi tarafından yardım yapılmaması eleştirildi.

**ANKARA ELEKTRİK, HAVAGAZI VE OTOBÜS
İŞLETME MÜESSESESİ
GENEL MÜDÜRLÜĞÜNDEN (E.G.O.)**

1— Kuruluşumuzca,
30.000 Adet E. 80 İzolatör
6.500 '' E. 95 ''
2.000 '' E. 95/2 ''
1.000 '' VHD 15 Havai hat mesnet izolatörü
150 '' 34,5 Kv. Dahili tip kablo başlığı izolatörü
12 '' 34,5 Kv. Geçit izolatörü (İzolatör çubuğu 5/8 olacak)
Önerge alma suretiyle satın alınacaktır.

2— Teklifle birlikte a) 150.000 TL. için % 7,5 b) 150.000 TL. 750.000 TL. arası 150.000 TL. için a) fıkrasına göre üst tarafı için % 5 c) 750.000 TL 3.000.000 TL arası 750.000 TL. için b) fıkrasına göre üst tarafı için %4 geçici güvence ve asgari 30 gün opsiyon verilecektir.

2— İlgililer hazırlayacakları önergelerini yukarıda belirtilen tutarda geçici güvence ile birlikte 15.12.1978 Cuma günü saat 17.30'a dek Kuruluşumuz Yazı İşleri Müdürlüğüne verecekler.

3— Bu işle ilgili şartlaşmalar Kuruluşumuz Ticaret Müdürlüğünden ücretsiz alınabilir.

4— Güvence verilmeyen önergeler değerlendirilmeyecektir.

5— Kuruluşumuz isterse kısmi sipariş yapabilir.

6— Her türlü gecikmeler ile telgrafla yapılacak önergeler kabul edilmez

7— Kuruluşumuz 2490 sayılı yasaya bağlı değildir.

9— Yazışmalarda 442-78/MSA. işareti kullanınız.

(Basın:28853-1572)

**BAYINDIRLIK BAKANLIĞI KARAYOLLARI GENEL MÜDÜRLÜĞÜ
1. BÖLGE MÜDÜRLÜĞÜNDEN**

Aşağıda tahmini bedeli, ihale gün ve saati, geçici teminatı, yazılı iş, 2490 sayılı kanunun 31. maddesi gereğince kapalı zarf usulü ile eksiltmeye konulmuştur. Eksiltmesi Bölge İdare Binasında, Eksiltme Komisyonunca yapılacaktır.

Bu işe ait Eksiltme dosyası Ankara'da Karayolları Genel Müdürlüğü Malzeme Şubesi Müdürlüğü, İzmir'de Karayolları 2. Bölge Müdürlüğü ile İstanbul-Küçükyalı'da 1. Bölge Müdürlüğünde görülebilir.

İhaleye gireceklerin; geçici teminat (Teminat Banka Mektubu ise selahiyetli kişilerin imzaları tasdikli olacak ve Banka limiti yazılacak) ile aslı veya noterden tasdikli 1978 yılı Ticaret ve Sanayi Odası Vesikası, vekâleten İhaleye gireceklerin vekâletnamelerini, isteklilerin tek kişi olması halinde imza sirküleri, Şirket olması halinde bu belgelerine ilaveten Şirketin imza sirküleri veya vekâletnamesini (fotokopi kabul edilmez) ve Şirketin birinci ilanımızdan sonra alınmış hali faaliyet belgelerini hamil usulüne uygun olarak 2490 sayılı kanun gereğince hazırlayacakları teklif mektuplarını en geç, ihale saatinden bir saat önce Komisyon Başkanlığına vermeleri lâzımdır.

Postadaki gecikmeler nazarı itibare alınmaz. Duyurulur.

İŞİN CİNSİ	Tahmini Bedeli TL.	Geçici Tem. TL.	İhale Günü ve Saati
Asbest elyaflı levha ve	446.200.—	21.600.—	21 Aralık 1978 Perşembe Saat: 11.—

(Basın:28458-1570)

Kıbrıslı liderler Kontrgerilla hakkındaki düşüncelerini Aydınlık'a anlattı

ERDOĞAN HÜSEYİN LEFKOŞE'DEN BİLDİRİYOR

Toplumcu Kurtuluş Partisi Genel Başkanı Alpay Durduran: "Kıbrıs'ta yaratılan reaksiyoner gruplar, çözümü engellemeye çalışıyorlar"

UBP hükümeti, Kontrgerilla konusundaki yayınımıza hiç bir cevap veremedi

Muhabirimiz Kıbrıs'taki muhalefet partilerinin liderleri ve Öğretmenler Sendikası başkanıyla Kontrgerilla yayınımızın Ada'daki etkileri üzerine konuştu.

Ana muhalefet partisi lideri Albay Durduran UBP hükümetinin yayınımızda yer alan hiç bir iddiayı cevaplandıramadığını hatırlatarak, bu soruları bir kez daha sıraladı. Durduran Kontrgerillanın Kıbrıs sorununun çözümünde olumsuz etkileri olduğunu da söyledi.

Muhabirimizin Toplumcu Kurtuluş Partisi Genel Başkanı Alpay Durduran'a yönelttiği sorular ve cevapları şöyledir:

SORU: Sayın Durduran AYDINLIK'ın Kıbrıs'la ilgili Kontrgerilla yayını sizce Kıbrıs'ta nasıl bir etki yaratmıştır?

ALPAY DURDURAN: Aydınlık Gazetesinin yayınları genellikle gerçeğe uyan yayınlar olarak kabul edilmiş ve büyük bir endişe yaratmıştır.

Özellikle Türkiye'deki olaylara karışmış olanların Kıbrıs'a gelmekte olduklarını, açıklayan yayınlar, olayların Kıbrıs'a da taşacağı korkusuyla dikkatle izlenmiştir.

UBP HÜKÜMETİ
YAYINIMIZA
CEVAP VEREMEDİ

Mecliste ise iktidar partisinin konuyu ciddi araştırmalarla ortaya koyma yerine eleştirileri aşağılama yolunu seçmesi dolayısıyla yararsız olmuştur. Ancak üzerinde dikkatle durulması gereken ve iktidar partisinin cevapsız bıraktığı birçok sorular olmuştur:

Birincisi; Kıbrıs'ta Ülkü Ocaklıların UBP içerisinde toplanmış olmaları

İkincisi; Selahattin Öztokatlı isimli kişinin İçişleri Bakanı tarafından dolandırıcılık yapmış bir kişi olarak şüphelenildiği şeklinde açıklanmasına rağmen, aynı parti milletvekili Ata Atun tarafından "partimize yararlı faaliyetleri olan ve partimizi destekleyen bir kişi" olarak nitelendirilmesi.

Üçüncüsü; Durdu Özer isimli ve Türk Ocağı Karpas şubesini kuran kişi olarak bilinen kişinin Devlet Başkanı tarafından emir verilerek derhal yurttaşlığa alınması.

Dördüncüsü; Davlos'ta silah imalatı yapılmakta olması iddiası.

Beşincisi; Muhaceret Dairesindeki değişikliğin bu olaylarla ilgili olması ve birkaç çatışma olayı.

Hükümet ne yazık ki bu soruların hiç birisine cevap vermemiş, komandoların Kıbrıs'tan geçerek Almanya'ya transfer edilmeleri iddiasına ise Kıbrıs'tan kalkan uçakların İstanbul'a indikleri gibi zayıf bir gerekçeyle açıklık getirilmeye çalışılmıştır.

İktidar bu tutumuyla zihinleri daha fazla bulandırmış ve endişelere yeni endişeler katmıştır.

SORU: Kıbrıs sorununun bir türlü çözülememesinde sizce Kıbrıs'ta ki Kontrgerilla faaliyetlerinin bir etkisi olmuş mudur?

ALPAY DURDURAN: Kıbrıs sorununun çözülememesi birçok nedene bağlıdır. Esas sorumlu Rum yönetiminin olumsuz tutumudur.

Ancak muhtemel bir çözümde yapılabilecek sınır düzeltmelerine karşı reaksiyonel gruplar hazırlanması ve bu grupların faaliyetlerinin Türkiye iç politikasında istismar edilebileceği gerçeği bazı engeller çıkarmaktadır. Bizim daha çok önem verdiğimiz yanı, bu tür düşünce sahiplerinin düşünce özgürlüğünü ipotek altına alması ve sorunun kamuoyu önünde tartışılmasını engelleyerek çözüm alternatiflerinin tamamen ortaya çıkmasını engellemeleridir. Bu yüzden de Türk toplumunun barışçı karakteri tüm gücüyle ortaya konamamaktadır.

Denktaş, hükümet için çalışmalarını sürdürüyor

HABER MERKEZİ

Kıbrıs Türk Toplumu lideri Rauf Denktaş Ulusal Birlik Partisi (UBP) Meclis Grubu Başkan Vekili Dr. Şemsi Kazım'la bir saate yakın görüştü. Görüşmede hükümetin istifası ile doğan bunalım ve yeni hükümetin oluşturulması konuları ele alındı.

Denktaş hükümetin kurulması ile ilgili çalışmalarını bugün de sürdüreceğini söyledi. Dr. Şemsi Kazım ise, güçlü bir hükümetin oluşturulması konusunda partisinin görüşünü Denktaş'a bildirdiğini söyledi.

Dr. Şemsi Kazım UBP Meclis Grubunun yeni hükümette bakanlıkların sayısının azaltılmasından yana olduğunu, bu sayının 6-7'ye düşürebileceğini söyledi ve kendisinin başbakan olmayı düşünmediğini, ancak şartlar gerektirirse görevden kaçmayacağını da belirtti.

CTP BAŞKANI ÖZGÜR
"DEVLET BAŞKANI
BİR PARTİ GİBİ
DAVRANAMAZ

Cumhuriyetçi Türk Partisi Genel Başkanı Özker Özgür, Rauf Denktaş'ın UBP Meclis Grubuyla yaptığı toplantıya değinerek devlet başkanının UBP Meclis Grubuna Başkanlık yapmasının Anayasaya uygun bir davranış olmadığını" söyledi.

AHA'nın bildirdiğine göre Özgür açıklamasında şöyle dedi:

"Devlet Başkanı olarak yurttaşların Anayasaya daha saygın olmalarını sağlamak görevindedir. Kendisi bu davranışlarıyla Anayasayı bir yana itmektedir. Bu bizim için üzücü ve düşündürücü olmaktadır."

Halkçı Parti Genel Başkanı Alper Orhon: "Kontrgerilla konusunun Mecliste tartışılması, UBP yönetimindeki bir kanadı korkuttu"

MHP yanlıları, "kanla alınan barış masasında verilemez" diyerek, toplumlararası görüşmelerin başlamasını engellemeye çalışıyorlar

Halkçı Parti Genel Başkanı Alper Orhon ise, yayınımızın Ada'da geniş yankılar uyandırdığını, kendi partisinin konuyu Meclis'e götürerek tartışma açtığını hatırlattı. Orhon, konunun Meclis'te görüşülmesinin Ulusal Birlik Partisi (UBP)'nin üst yönetimindeki bir kanat tarafından engellenmeye çalışıldığını da belirtti. MHP yanlılarının toplumlararası görüşmeleri engellemek için çaba harcadıklarını belirten Orhon'un muhabirimizle konuşması şöyledir:

SORU: Sayın Orhon, AYDINLIK'ın Kontrgerillanın Kıbrıs'taki faaliyetleri konusundaki yayınının Ada'daki etkisi ne olmuştur?

ALPER ORHON: Eğer az ve öz bir şekilde yanıtlamak gerekirse, AYDINLIK gazetesinin Kıbrıs'ta karaborsaya düşmüş olduğunu ve yayınları sürdüğü sürece sayfalarla fotokopisi çekilen tek gazete durumunda olduğunu söylemek isterim. Bugüne değin kimsenin cesaret edip ele alamadığı konuları işlemiş olduğundan ötürü AYDINLIK gazetesinin yayınları Kıbrıs'ta oldukça geniş yankılar yaratmıştır.

SORU: Partinizin Meclise getirdiği Kıbrıs'ta Kontrgerilla meselesi UBP tarafından engellendi. Bu davranışı neye bağlıyorsunuz? Sizce bu tartışmadan esas olarak ürkenler kimlerdir? ve neden korkuyorlar?

KONTRGERİLLA
KONUSUNUN
MECLİSE
GETİRİLMESİ UBP
ÜST YÖNETİMİNDEKİ
BİR KANADI
KORKUTUYOR

ALPER ORHON: Bildiğiniz gibi Kontrgerilla-UBP-MHP ilişkileri konusunda Mecliste bir genel görüşme istemiştik. Bir aylık bir süre için UBP hükümeti genel görüşme isteğimizi engellemeyi başarabilmiş, en sonunda ise genel görüşmeyi daha fazla erteleyemeyeceğini kavrayarak kabul etmişti. Mecliste sabaha kadar süren bir birleşimde bu konu ele alınmıştı. Yine bildiğiniz gibi önemli olan genel görüşme değil, Meclis araştırması açılması kararıdır. Genel görüşmede Halkçı Parti olarak bir Meclis araştırması açılması için öneride bulunmuş bulunmaktayız. UBP Genel Araştırma önerimizi hâlâ daha askıda tutmaktadır.

UBP-MHP ilişkileri kanımızca somut bir şekilde belgelenmiştir. Konunun daha fazla açıklık kazanmasından korkanlar bugün UBP'nin üst düzeyinde olan kanattır. Buna ek olarak geçmiş ilişkileri nedeniyle UBP'yi baskı altında tutabilen adaya yerleşmiş bir grup, konunun ele alınmasını engelleme çabasındadır. Korktukları, geçmişteki ve bugünkü eylemlerinin belgelendiği taktirde yasal kovuşturmaya tabi tutulabilecekleridir.

"KANLA ALINAN
BARIŞ MASASINDA
VERİLEMEZ"
DİYENLER ADA'DA
ÇÖZÜMÜ ENGELLEME
ÇABASINDA

SORU: Sayın Orhon Kıbrıs sorununun bir türlü çözülememesinde Kontrgerilla faaliyetlerinin ne gibi etkileri olmuştur? Bu konudaki görüşlerinizi açıklar mısınız?

ALPER ORHON: Kanımızca olmuştur ve olmaya da devam etmektedir. Örneğin Aydınlık gazetesinde MHP ilişkileri içerisinde oldukları belgelenen bir grup Magosa'da TMT Mensupları Derneği adı altında paravana bir kuruluş kurarak "kanla alınan barış masasında verilemez" sloganlarıyla toplumlararası görüşmelerin başlatılmasını engelleme çabasındadırlar. Ada'yı gezen herkesin gözüne Türk Ocakları Derneği'nin sloganları bugün bile çarpmaktadır. Kati olarak söylenebilir ki "Yüzde 60 taviz yeter" sloganı ile Kıbrıs sorununa yaklaşan bu güçler Ada'daki çözümü engelleme arzusundadırlar.

Kıbrıs Türk Öğretmenler Sendikası Başkanı Arif Hasan Tahsin: "Belli bir dönem Kıbrıs Türk toplumunu, Kontrgerillanın yönettiği kesindir"

Kıbrıs'taki Türk ilkokul öğretmenlerinin örgütü olan Kıbrıs Türk Öğretmenler Sendikası Yönetim Kurulu Başkanı Arif Hasan Tahsin de Kontrgerillanın bir dönem Ada'nın Türk kesimini yönettiğini belirterek, gazetemizin yayınıyla halka yönelik faaliyetlerin ortaya çıkarıldığını söyledi. Arif Hasan Tahsin sorularımızı şöyle cevapladı:

SORU: Kıbrıs Türk Öğretmenler Sendikası olarak AYDINLIK gazetesinin Kontrgerilla yayını ve bu yayının Kıbrıs'taki etkilerini nasıl değerlendiriyorsunuz?

A.HASAN TAHSİN: Bu yayını olumlu karşılıyoruz. Toplumun geleceğinin sağlam temellere oturtulması için, geçmişin iyice kurcalanmasında büyük yarar görmekteyiz. Soruna bu açıdan bakıldığı zaman AYDINLIK gazetesinin Kıbrıs'a dönük yayınları olumludur. Ve bu olumlu yayın gazetemiz Söz aracılığıyla halk kitlelerine yansıtılmıştır.

Türk basınında adı Kontrgerilla olarak geçen yeraltı örgütü Kıbrıs Türk halkına ismi farklı olsa da yabancı bir örgüt değildir. Bu yeraltı örgütü yıllar yılı Kıbrıs Türk halkını olumsuz yönde etkilemiş bir örgüt olmuştur. Aslında Kıbrıs Türk halkının savunulması amacıyla kurulan TMT (Türk Mukavemet Teşkilatı) kısa bir süre sonra Türk basınında Kontrgerilla diye bilinen yeraltı örgütünün emrine verilmiş ve amacından saptırılmış bir örgüttür.

Aydınlık gazetesinin yayınları bu iki örgüt arasındaki paralelliği açıkca ortaya koymuştur. Ve ortaya konan bu gerçek TMT sorununu bir kere daha gündeme getirmiş, KTFD Meclisine yansıtılmasına neden olmuş, ancak UBP milletvekillerinin geçmiş ilişkilerinin yarattığı kuşkular sorunun enine boyuna tartışılmasını engellemiştir. Oysa halkın isteği AYDINLIK gazetesinin gündeme getirdiği bu sorunu derinliğine deşmek ve TMT isminin gerisine saklanıp oynanan bir takım oyunların ve yaratılan bir takım pisliklerin temizlenmesi yönündedir.

Şurası açık ve gerçektir ki, TMT adına bir takım kişiler, bir takım uygulamalar yapmışlardır. Bu isim altında Aydınlık gazetesinin verdiği bir takım isimler yıllar yılı ellerinde adam öldürme fermanı taşımışlardır. Bu yetkilerini kullanıp kullanmadıkları günışığına çıkarılması gereken bir sorun olarak geleceğimiz açısından çok önemli bir sorundur. Yani kullanılan bu yetki TMT'ce mi kullanılmıştır, yoksa TMT'nin gerisine saklanıp belirli kişilerce mi kullanılmıştır? Ki bu soruya cevap bulunduğu zaman TMT'nin gerçek kişiliği ortaya çıkmış olacaktır. Kıbrıs Türk halkı, her ne kadar da TMT'nin ortadan kaldırıldığı söylenmekteyse de kaldırılmadığına dair devamlı bir kuşku içerisinde yaşamaktadır.

Bilineceği gibi bir yeraltı örgütünün bittiği yerde bir diğerinin başlaması ve onun yerini alması değişmez kuraldır. AYDINLIK gazetesinin MHP patentli komandoculuğun Kıbrıs'ta faaliyet gösterdiği yönündeki yayınları da en azından bu bakımdan büyük bir değer taşımakta ve üzerinde önemle durulması gerekmektedir.

SORU: Sayın Arif Hasan Tahsin, sizce Kontrgerilla faaliyetlerinin Kıbrıs sorununun çözülmemesinde etkisi olmuş mudur?

A.HASAN TAHSİN: 1974 yılına kadar ve onu takip eden belli bir süre içerisinde Kıbrıs Türk toplumunun Türk basınınca Kontrgerilla diye isimlendirilen yeraltı örgütünce yönetildiği açık ve kesindir. Bir takım olaylar geçmişte göstermiştir ki, Türk hükümetlerinin adı geçen örgütün istemleri dışına taştığı hallerde sözü geçememiştir. Bu nedenle Kıbrıs probleminin çözümüne geçmişte etki yapmadığı iddia edilemez.

Aslında AYDINLIK gazetesinin yayınlarıyla geçmişte pek az kimsece bilinen ve basınca Kontrgerilla diye adlandırılan bu örgütün bir devlet örgütü olduğu herkesin gözleri önüne serilmiştir. Bu örgüt ismi ne olursa olsun çok güçlü, Türkiye'ye dağılmış bir örgüttür. Böylesine bir örgütün Türkiye'deki hükümetleri etkilememesi olanaksızdır. Türk hükümetlerini etkileyen bir örgütün Kıbrıs'taki böylesine bir kadronun devlet mekanizmasını elinde tuttuğu bir zamanda etkilememesi de doğal değildir. Bir kere son seçimler de dahil bu örgütün Kıbrıs'ta etkileri görülmüştür.

Yine bilineceği ve AYDINLIK gazetesinin açıklığa kavuşturduğu gibi bu örgüt askeri bir örgüttür. Türkiye'nin NATO'ya bağlı oluşu dikkate alındığında bu örgütün CIA ile ilişkisi olmaması düşünülemez. Durum böyle olunca da Amerikan emperyalizminin isteklerinin Kıbrıs'a aktarılmasından daha doğal bir şey düşünülemez.

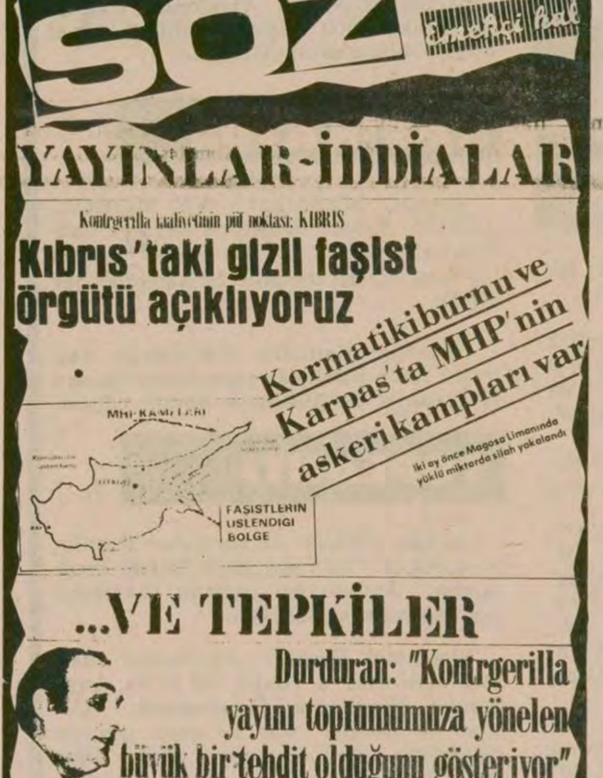

SÖZ

YAYINLAR-İDDİALAR

Kontrgerilla faaliyetinin püf noktası: KIBRIS

Kıbrıs'taki gizli faşist örgütü açıklıyoruz

Kormatikiburnu ve Karpas'ta MHP'nin askeri kampları var

İki ay önce Magosa Limanında yüklü miktarda silah yakalandı

…VE TEPKİLER

Durduran: "Kontrgerilla yayını toplumumuza yönelen büyük bir tehdit olduğunu gösteriyor"

Orhon: «Bu Adada Artık UBP'ye ihtiyaç Yoktur»

GERÇEĞİN IŞIĞINDA

Gazeteciye yaratılan Sırat Köprüsü

Doğan Yurdakul

Gazeteci dediğin ne iş yapar?

Eğer gerçekten halka hizmet etmek isteyen bir kişi ise, olayların üstüne gider, gerçekleri araştırıp aydınlatmaya çalışır, namussuzlukların gizli kapaklı kalmamasını sağlar.

Peki ya namussuzlukların ortaya çıkmasını istemeyenler ne yaparlar?

Uğraşılmasını istemedikleri konuları birer tabu haline getirirler ve bütün kanunların dışında bir yasaklar çemberi yaratmaya çalışırlar. Gazeteciyi, kellesini koltuğuna almadan görev yapamaz hale getirmek isterler.

Ülkemizde gazeteciler, halkı aydınlatabilmek için sırat köprüsünden geçmek zorunda bırakılıyor.

Başta orduyu eleştirmek yasak. Ordunun içindeki bazı karanlık güçlerin, bağımsızlığın korunması için yurt savunmasını geliştirecek yerde, halka saldıracak gizli örgütler kurduklarını ortaya çıkarmak yasak. MİT'in, Emniyet örgütünün bu amaçlarla nasıl kullanıldıklarını, faşistlerin devlet içinde nasıl yuvalandıklarını açıklamak yasak. Lockheed rüşvetini kimlerin yediğini araştırmak yasak. O yasak, bu yasak.

Aslında bunların açığa çıkarılmasını yasaklayan hiç bir kanun maddesi yok. Tam tersine kanunlar bu tür faaliyetleri yasaklamış ve suç saymış. Ama gel gör ki, Kontrgerilla gibi, Mafia gibi kirli ortaklıklar, işledikleri suçların üzerine gitmeye cesaret edenlerin üzerlerine ateş yağdırmayı planlarına dahil etmişler.

Bu yüzden de çeşit çeşit gazetecilik anlayışları ortaya çıkmış. Oto-sansür denilen bir kendi kendini yasaklama sistemi gelmiş büyük basının başına çöreklenmiş. Kimine Amerika'yı eleştirmek yasak, kimine Rusya'yı eleştirmek. Kimine hükümeti eleştirmek yasak, kimine muhalefeti. Yazı İşleri Müdürlerinin, haber müdürlerinin ellerinde birer makas, muhabirlerin, yazarların haberlerini, yazılarını doğramayı meslek edinmişler.

Mücadeleyi gözü yemeyenler, sansüre boyun eğenler, laf çarpıtmayı, alaylı konuşmayı, derdini satır aralarında "anlatmayı" çok "ince" bir sanatkarlık sayan bir gazetecilik anlayışı geliştirmeye koyulmuşlar. Bazıları da yılmamış, her türlü sansür duvarını yıkmayı göze almış, mücadele etmiş.

Mafia tarafından öldürülen Cengiz Polatkan ikinci türden bir gazeteci. Etliye sütlüye karışmayıp durumu "idare" edenlerden değil.

Elif Pektaş hanımın köpeği İzmir Büyük Efes Oteline kabul edilmedi. Buna çok sinirlenen Elif hanım da, "benim köpeğimin nüfus kağıdı bile var" dedi ve İzmir Fuarında çalışacağı pavyonla yaptığı mukaveleyi feshetti cinsinden şeyler yazmakla yetinmemiş.

Aynı hanımın milli maçtan önceki gece bazı futbolculara nasıl moral verdiğini yazmış. Mafia'nın gazabını üstüne çekmekten korkmamış.

"İyi saatte olsunlar"ın devreye girip, Cengiz Polatkan'ı bir gece kulübünde öldürmesinin sebebi de bu.

Bu ülkede, Kontrgerillası, Mafia'sı, faşisti sahte solcusuyla halka karşı suç işleyenler, suçlarının ilelebet gizli kalamayacağını çok iyi biliyorlar. Telaşlanmaları, işi gazeteci öldürmeye kadar vardırmaları, korkularından ileri geliyor.

"Kapalı kapılar ardında" cinayet tezgahlayanlar, ne yapsalar nafile. Onların bütün suçları er veya geç, tek tek gün ışığına çıkacaktır. Çünkü halk böyle istiyor.

ÇAĞDAŞ HUKUKÇULAR DERNEĞİ BASKI TASARILARINI KINADI

ANKARA (ÖZEL)

Çağdaş Hukukçular Derneği'nin dün toplanan Üçüncü Olağan Genel Kurulunda konuşan Genel Başkan Niyazi Ağırnaslı, hükümetin anarşi ve derneklerle ilgili olarak meclise sunmaya hazırlandığı yasa tasarısını "anti-demokratik" olarak niteledi.

Genel Kurulda söz alan delegeler ise, dernek Yönetim Kurulunu, mücadele etmediği ve derneği tekke haline getirdiği için eleştirdiler.

"ÖRGÜTÜMÜZ
TÖB-DER GİBİ
YAPILMAK
İSTENİYOR"

Kongrede yönetimin eleştirildiği diğer bir konu da yönetildiği baskı tasarıları konusundaki tutumuydu. Bu konuda konuşan Ahmet Aydın yönetimin baskı tasarıları konusunda hükümeti desteklediğini söyleyerek şöyle konuştu:

"Hükümet özlemleri yerine getiremediği için bu baskı yasalarını getirdi. Ekonomik bunalımdan kurtulmadan sosyal muhalefeti susturmak mümkün değildir. Bu baskı tasarılarına karşı mutlaka direneceğiz. Kamuoyuna da gerekçeleriyle açıklayacağız."

Daha sonra konuşan Tuğrul Çakın da yönetimin politik çıkarlar için Server Tanilli'ye yardım kampanyası açtığını belirtti ve kendi doğrultularında olan 7 kişinin katledilmesini bile kınamadılar. Bugün Örgütü TÖB-DER gibi yoketmeye çalışanlar var. Bunlar şimdi de sıra Çağdaş Hukukçular Derneği'ne geldi diyorlar"

Kongrede söz alan ve TKP yanlısı olarak bilinen bazı üyeler de yönetimleri eleştirmediler. Bu konuşmacılar bütün üyelerin derneğin bu çalışmasından sorumlu olduğunu ileri sürdüler. Bu konuşmacılardan "Helsinki nihai belgesi hayata geçirilmedi" diye söze başlayan Birgit Varış birlik olmak gerektiğinden, burada yapılanlardan herkesin sorumlu olduğundan söz ederek eleştirileri geçiştirmek istedi. Varış'ın konuşması kongrede tepkiyle karşılandı.

Yönetim Kurulu adına eleştirileri cevaplayan Ersel Şenkal baskı tasarılarına ve katliamlara karşı çıktıklarını bu konuda basına açıklamalarda bulunduklarını söyledi. Daha sonra konuşan Niyazi Ağırnaslı da eleştirilerin biraz haksız olduğunu söyleyerek kendilerine yönelen eleştirileri yumuşatmaya çalıştı, birlik istediklerini öne sürdü.

Konuşmalardan sonra TKP yanlılarının istediği seçimlerde delege sistemi ve kongrenin iki yılda bir yapılması önerisi reddedildi. Şimdi uygulanan sisteme göre her üye oy ve söz hakkına sahip bir delege sayılıyor.

Çağdaş Hukukçular Derneğinde 3. Olağan Genel Kurul sonunda yeni Yönetim Kuruluna Zeki Tavşancıl, Tuğrul Çakın, Niyazi Ağırnaslı, Çetin Güner, Mehdi Bektaş, İbrahim Açan ve İbrahim Tezan seçildiler.

İsveç basınında Türkiye'deki anarşi

"Şiddet olayları, kesin önlem alınmasını gerektiriyor"

BİLGEN TUFAN
LUND'DAN BİLDİRİYOR

27 Kasım Pazartesi tarihli Svenska Dagbladet Gazetesi Türkiye'de her gün artan şiddet olayları üzerine geniş bir yazı yayınlayarak Ecevit'in kesin önlemler almak zorunda olduğunu açıkladı.

Türkiye'nin ekonomisinin çok kötü olduğunu, işsizliğin % 20 olduğunu, devamlı devalüasyon yapıldığını ve ülkenin en kısa zamanda ödemesi gereken 5 milyar dolarlık borcu olduğunu yazan gazete, Türkiye'nin çok ihtiyaç duyduğu yabancı kapital musluklarının açılabilmesi için Ecevit'in bu olaylara hakim olarak dışarda ülkeye karşı gereken güveni sağlayabileceğini belirtiyor.

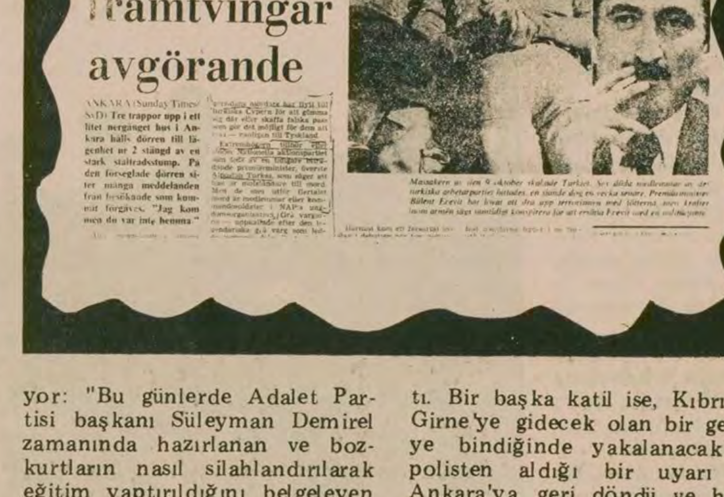

SVENSKA DAGBLADET Måndagen den 27 november 19

TURKIET

Terrorvåld framtvingar avgörande

ANKARA (Sunday Times/SvD) Tre trappor upp i ett litet nergånget hus i Ankara hålls dörren till lägenhet nr 2 stängd av en stark stålrördsstump. På den förseglade dörren sitter många meddelanden från besökande som kommit förgäves. "Jag kom men du var inte hemma."

9 Ekimde Ankara'da öldürülen altı genç ile bu yıl öldürülenlerin sayısının 800'e yükseldiğini belirten gazete şöyle devam ediyor: "Ecevit, bütün Türkiye'yi ve en sağlam olarak da Türk ordusu tarafından işgal altında tutulan Kuzey Kıbrıs'ı örten ağı parçalayabileceğini umuyor. Kuzey Kıbrıs aşırı sağcı katillerin kaçtığı saklandığı veya sahte pasaport sağlayarak Almanya'ya ve diğer ülkelere kaçtığı bir yer. Burada bir subay hücresi düzenli olarak buluşuyor ve Ecevit'i düşürerek yerine askeri bir cunta getirmenin planlarını yapıyor.

Aşırı sağ, önceki başbakan yardımcısı ve eski albay Alparslan Türkeş'in başkanlığını yaptığı MHP'ye aittir veya ona dayanmaktadır. Alparslan Türkeş öldürmeye karşı olduğunu söylüyor fakat katillerin çoğu ya MHP üyesi veya MHP gençlik örgütlerinin komando askeri..."

Gazete bazı MHP üyeleri, ordu subayları ve büyük iş adamlarının sık sık Lefkoşe'de yeşil hattın biraz kuzeyindeki Türk Elçiliği'nin üst katında sözde sivil savunma tartışmaları yapmak üzere buluştuklarını açıkladıktan sonra şöyle devam ediyor: "Bu günlerde Adalet Partisi başkanı Süleyman Demirel zamanında hazırlanan ve bozkurtların nasıl silahlandırılarak eğitim yaptırıldığını belgeleyen bir rapor ortaya çıkarıldı. Açık delillere rağmen Süleyman Demirel rapora itiraz etti. Türkeş ise Ecevit'i KGB'nin aracı olmakla suçladı."

………

"Silah bulmak zor değil. Ordu kanalıyla Kıbrıs üzerinden bol miktarda silah kaçırılıyor. Ayrıca Karadeniz bölgesinde köylerde yapılan silah ve bombalar da ayrı bir kaynak. Şu anda emekli bir ordu mensubu sağcı gruplara silah sağlamaktan mahkemeye verilmiş durumdadır."

Gazete polisin şiddet eylemlerine karışmasının daha önce ortaya çıkarıldığına ve gizli polis şefinin şiddet olayları üzerine hiçbir rapor vermediğine ve venilerin işten el çektirildiğine değinerek yazısını sürdürüyor: "Polislerin teröristlerle yaptığı işbirliği katillerin kaçmasına şans tanıyor. İstanbul Üniversitesinde bombayla yedi kişiyi öldüren bir sağcı bu yılın Mart ayında Kıbrıs'a oradan da sahte pasaport sağlayarak Almanya ve İsviçre'ye kaçtı. Bir başka katil ise, Kıbrıs'ta Girne'ye gidecek olan bir gemiye bindiğinde yakalanacakken polisten aldığı bir uyarı ile Ankara'ya geri döndü ve hâlâ yakalanamadı.

Ecevit henüz ordudan kesin girişimlerde bulunabilecek kadar emin değil. Orduda bazı subaylar şimdiden kıpırdanıyor. Nisan ayında ikinci ordunun ana karargahı Konya'da gizli bir cunta toplantısı yapıldı. Toplantının başkanı orgeneral Vecihi Akın idi. Toplantıya iki zengin iş adamı da katılmıştı. Burada ayrı bir hükümet kurma meselesi tartışılmıştı. Sonradan bu konuda bir raporun Ecevit'e ulaşması ile Vecihi Akın'ır İzmir'de NATO içinde bir göreve tayini çıkarıldı."

Türkiye'nin bir dönüm noktasında olduğunu, bozkurtların her zamankinden daha aktif olduğunu fakat Ecevit'in de kararlı olduğunu belirten gazete yazısını Ecevit'in senatoda söylediği şu sözlerle bitiriyor: "Bu hükümet terörizmi demokrasi kanunları çerçevesi içinde kökünden sökmeye kararlıdır."

İsveç'in en büyük iki gazetesinden biri olan gazeteye yazı Ankara'dan Cal McCrystal tarafından yazılmıştır.

MHP Adana İl Başkanlığına komando kampları eski yöneticilerinden Faruk Akkülah seçildi

ADANA (ÖZEL)

2 Aralık günü yapılan Kongrede MHP İl Başkanlığına tek aday olarak katılan, AP'nin 1970'te hazırlattığı gizli dosyada kamp kurucusu ve maddi destekçi olarak ismi geçen Faruk Akkülah seçildi. Daha önce İl Başkanlığı yapan Özdemir Akın'ın aday olmadığı kongrede Faruk Akkülah 1970 yılında AP tarafından hazırlatılan dosyada Turancıların başı ve Türkeş'in güvendiği kişilerden biri olarak söz ediliyor. Öte yandan daha önce MHP Kongresine katılacağı belirtilen Türkeş'in kongreye katılmaması dikkati çekti. Türkeş'in kongreye katılmayışının nedeni olarak halkın tepkisinden korkması olarak yorumlandı.

Muradiye Depreminde evlerini kaybeden bir aile bu kışı da çadırda geçirecek

İki yıldır şehir şehir dolaşan yaşlı ana "Kimse yardım etmedi bize"

İZMİR (ÖZEL)

İki yıl önce, Van'ın Muradiye kazasında meydana gelen depremde evlerin kaybeden bir aile, birçok yeri dolaştıktan sonra, bu kışıda İzmir'in Bayraklı semti yakınlarında dağa kurdukları bir çadırda geçirecekler.

Van'a Muradiye'ye giden birçok bakanın, yetkilinin "yaralar sarılmıştır,", "evsiz kimse kalmadı" nutukları hala duyulur, gazetelerde manşet olurken, Muradiyeli Halis Saraç Bayraklı sırtlarına kurduğu çadırın önünden körfeze karşı "Ne yarası?.. Ne sarması?... "Hepsi yalan diye bağırıyor".

Yaşlı anasıyla, babasıyla, karısıyla çocuklarıyla kışı birtek çadırda geçirecek olan Halis'in anası başlarından geçenleri öfkeli öfkeli anlatıyor.

"Deprem oldu Muradiye'de, iki oğlum, bir kızım öldü. Üç de kardeşim öldü. Aileden sekiz kişi öldü. Aylarca hastanede kaldık. Sonra Diyabakır'a geldik. Ev yok., iş yok tabii orada da duramadık. Kızım buraya getirdi. İzmir'de iş buluruz, Belediye filanda yer verir, ev verir" dedi. Heryere gittik, yazılar verdik, ama kimse yardım etmedi Ne iş verdiler, ne de ev. Gecekondu yapmaya takatımız yok, böyle oturuyoruz bu çadırda."

Haftanın sanat olayları

RESİM-HEYKEL

RUZİN GERÇİN'in resim ve seramiklerinden oluşan sergi Türkiye İş Bankası Parmakkapı Sanat Galerisinde 10 Aralık Pazar gününe kadar izlenebilir.

Devlet Güzel Sanatlar Akademisi Mimarlık Bölümü kürsüsünün Alman Kültür Derneği ile işbirliği yaparak düzenlediği "Geleneksel le Yaşama Ve Yeniden İnşa Etme" seminerinin yanı sıra açılan sergi 3 Aralıka kadar sürüyor.

IŞIK ARIBURNU, ÖZCAN ATAMERT, ŞÜKRİYE IŞIK, JALE GÜN KAİNAT BARKAN PAJONK, ZEKİ KRAL'ın resimlerinden oluşan bir karma sergi Levent Nur Sanat Galerisinde sürüyor. Sergi seramik, emaye, vitray ve tablolardan oluşuyor.

İBRAHİM SAFİ'nin İsosem-Galeri'de 1 Aralıkta açılan resim sergisi sürüyor.

ERTAN YALÇIN'ın resim sergisi Nişantaşı Hobi Sanat Galerisinde 15 Aralık akşamına kadar açık kalacak.

AYLA AKARCA'nın kurutulmuş çiçeklerle oluşturduğu tabloları Akbank Osmanbey Sanat Galerisinde izlenebilir.

ORHAN KURT'un Karagöz figürleri sergisi Nişantaşı Rumeli Caddesi Akbank Sanat Galerisinde.

SALİH ACAR'ın resim sergisi Bebek Sanat Galerisinde 1 Aralık tarihinden bu yana sürüyor.

BENSU ERDEM ve SEVİN ATATÜR'ün İzmir Türk Amerikan Derneğinde açtıkları sergi 9 Aralık akşamına kadar sürüyor.

MAHMUT CUDA'nın İzmir Konak Akbank Sanat Galerisinde 1 Aralıkta açılan resim sergisi 15 Aralık tarihine kadar açık kalacak.

ADNAN TURANİ'nin yağlıboya tablolarından oluşan sergisi Nişantaşı Tiglat Sanat Galerisinde 31 Aralık akşamına kadar sürüyor.

HAMZA İNAN onüçüncü kişisel sergisini Ankara'da bir Galeride açtı. Sergi 10 Aralık tarihine kadar açık kalacak.

JOSEF TİCHY'nin, Avusturya Kültür Ofisi ve Devlet Güzel Sanatlar Akademisi'nin birlikte düzenledikleri grafik sergisi, 6 Aralıktan 20 Aralık akşamına kadar açık kalacak.

BEDRİ RAHMİ EYÜBOĞLU'nun "BABATOMİLER" adı altında açılan sergisi, şimdiye kadar hiç sergilenmemiş erotik çalışmalarını kapsıyor, sergi 9 Aralık akşamına kadar açık kalacak.

GALERİ BARAZ KOLEKSİYONU Karma Sergisi Galeri Baraz Sanat Galerisinde Aralık ayının sonuna kadar izlenebilir.

ANADOLU SERGİLERİ adı altında Türkiye İş Bankasının tablo koleksiyonu resim sergisi Antalya Güzel Sanatlar Galerisinde 6 Aralık akşamına kadar açık kalacak.

HİKMET ONAT'ın İzmir Cumhuriyet Bulvarındaki İş Sanat Galerisinde 21 Kasımda açılan sergisi 8 Aralığa kadar açık kalacak.

BENSU ERDEM ve SEVİNÇ ATACI'nın yapıtlarından oluşan sergi Türk-Amerikan Derneğinde izlenebilir.

YAPI VE KREDİ BANKASI'nın Galatasaray Sanat Galerisinde düzenlediği "163. sergi" Türk Donanma Vakfı Gemi Modelleri adıyla bugün açılıyor. Sergi 31 Aralık akşamına kadar açık kalacak.

GİLBERT BROWNE resim sergisi, Maçka Galeri Deko'da 19 Aralık tarihine kadar açık kalacak.

SİNEMA

Kültür Bakanlığı İstanbul Film Yapım ve Gösterim Merkezi Bolşoy'un 200. kuruluş yıldönümü nedeniyle hazırlanan filmleri gösteriyor. Gösteri saatleri şöyle:

5 Aralık saat 19.00'da yönetmen L. Ozero'nun "Kuğu Gölü". 6 Aralık saat 19.00'da yönetmen V.Derbenyov'un "Spartaküs" adlı filmi. 7 Aralık saat 19.00'da yönetmen M. Pilikhina'nın "Anna Karenina" adlı filmi. 8 Aralık saat 19.00'da yönetmen Sinan Çetin'in "Halk Türküsü" adlı filmi. 9 Aralık saat 15.00'da yönetmen B.Stepantsev'in "Fındıkkıran" çizgi bale filmleri gösterilecek. Filmler Atatürk Kültür Merkezinin sinema salonunda sunulacak.

Sinematek Derneği gösterilerini Anya Manya Kumpanya Tiyatrosunda sürdürüyor. 4 ve 11 Aralık tarihleri arasında Jean Godard haftası düzenledi. Filmlerin gösteri saatleri şöyle: 4 Aralık Pazartesi 15.00'de "Onun Hakkında Bildiğim İki Üç Şey" filmi, 5 Aralık Salı 15.00'de "Erkek ve Dişi", 19.00'da "Alphaville". 6 Aralık Çarşamba 15.00'de "Kadın Kadındır", aynı gün 19.00'da "Onun Hakkında Bildiğim İki Üç Şey". 7 Aralık 15.00'de "Erkek ve Dişi" 19.00' da "Jandarmalar" 8 Aralık 15.00 de "Alphaville" 19.00'da "Kadın Kadındır" 9 Aralık 13.00'de "Jandarmalar", 15.00'de "Onun Hakkında Bildiğim İki Üç Şey" 10 Aralık Pazar 13.00'de "Kadın Kadındır", aynı gün 15.00'de "Erkek ve Dişi" adlı filmler gösterilecek.

İstanbul Türk - İngiliz Kültür Derneği'nin düzenlediği film gösterileri şöyle: 5 Aralık saat 19.00'da Çizgi Filmler. 7 Aralık saat 19.00'da "A.Man For All-season" (Her Devrin Adamı) adlı film gösterilecek.

TİYATRO

Devlet Tiyatrosu, İstanbul Atatürk Kültür Merkezinde 5, 6, 7 Aralık saat 18.30'da "Eski Fotoğraflar" adlı oyunu sahneleyecek. Gösteriler Oda Tiyatrosunda yapılıyor.

"EMEKKÖY" adlı çocuk oyunundan bir görüntü

İstanbul Devlet Tiyatroları Atatürk Kültür Merkezinin büyük salonunda 8,9 Aralık 20.30 ve 10 Aralık saat 15.00'de "Yasalar ve İnsan" adlı oyunu sergileyecek.

Avusturya Kültür Ofisi tarafından düzenlenen Herbert Lederer pantomim gösterisi 11 Aralık akşamı yapılacak.

Harbiye Şehir Tiyatrosunda: VATANSEVERLER. Yazanlar: G.S Brooks, W. Lister. Yöneten: Kemal Bekir. (Çarş, Perş, C.tesi 15.30, 21.00'de, Pazar 15.30, 18.30). EMEKKÖY. Yazan: Engin Noyan. Yöneten: Çetin İpekkaya Erhan Yazıcıoğlu (Çocuk oyunu) Çarş, ve C.tesi 14.00'de)

YARIN BÜTÜN DÜNYA. Yazan: James Gow ve Arnaud D'Usseau. Çeviren ve Yöneten: Nüvit Özdoğru (Cuma 21.00'de)

Kadıköy Şehir Tiyatrosunda: AMERİKAN FUTBOLU. Yazanlar: Pol Quentin-Georges Bellak. Yöneten: Zihni Küçümen (Çarş 19.00 ve Pazar 15.00'de). AYAK BACAK FABRİKASI. Yazan: Sermet Çağan. Yöneten: Cüneyt Türel (Perş, Cuma, ve Pazar 19.00'da, C.tesi 15.30'da ve 19.00'da).

Üsküdar Şehir Tiyatrosunda: ÖLÜ KENTİN NABZI. Yazan: Orhan Asena. Yönetmen: Engin Uludağ. (P.tesi 18.30 ve 15.30 Cuma 18.30, C.tesi 15.30 ve 18.30, Pazar 15.00'de). LEKE - ÇİZGİ BENEK RENK (Çocuk oyunu, Pazar 11.00'de)

Fatih Şehir Tiyatrosunda: BİZLER VE BİZLER: Yazan: Umur Bugay. Yönetmen: Metin Deniz (P.tesi, Perş, Cuma 21.00, C.tesi 15.30 ve 21.00 Pazar 15.30 ve 18.30'da.

Tepebaşı Deneme Sahnesinde: BİRLİKTE OYNAYALIM. Yazan ve Yöneten: Deniz Uyguner (Çocuk oyunu, C.tesi 11.00'de).

Kenter Tiyatrosunda: VANYA DAYI. Yazan: Anton Çehov. Çeviren: Behçet Necatigil. Yöneten: Yıldız Kenter. (Çarş. 15.00 ve 21.00'de, Perş, ve Cuma 21.15'de C.tesi 15. ve 18.15'de)

Gönül Ülkü Gazanfer Özcan Tiyatrosunda: YAĞMURDAN KAÇARKEN. Yazan: Melih Vassaf. Yöneten: Selim Neşit (P.tesi dışında hergün 21.00 'de, Pazar 16.00 ve 21.00'de)

KONSER

Avusturya Kültür Ofisinin düzenlediği orkestra konserleri Atatürk Kültür Merkezinde 8 ve 9 Aralık günlerinde yapılacak.

Amerikan zenci sanatçılarından [illegible]şan ünlü "Stars Of Fetih" topluluğu 4 ve 5 Aralık günleri saat 19.00'da Atatürk Kültür Merkezinde konser verecekler.

Michel Frischenzeheager ve Marina Mauriello ikilisi "Viyana Sarayında Oda Müziği" konserini 8 Aralık Cuma saat 18.00'de Avusturya Kültür Ofisi salonlarında verecekler.

Devlet Klasik Türk Müziği Korosu Atatürk Kültür Merkezi konser salonunda şef Nevzat Atlığ yönetiminde saat 19.00'da bir konser veriyor.

İstanbul Devlet Senfoni Orkestrası eşliğinde şef Miroea Basarab'ın yöneteceği konser 9 Aralık saat 11.00'de büyük salonda verilecek. Konserin solisti J. Sivo.

Timur Selçuk 9 Aralık saat 18.00'de Atatürk Kültür Merkezinde bir konser verecek.

İstanbul Devlet Opera ve Balesinin düzenlediği S. Apolin Viyalonsel Resitali 11 Aralık günü Atatürk Kültür Merkezi konser salonunda dinlenebilir.

KARİKATÜR

KAMİL MASARACI VE MEHMET ALTUĞ, Ankara Belediyesi Sakarya Caddesi Çadır Galerisinde "Kirlenme" konulu bir sergi açtılar. Sergide 30 karikatür yer alıyor.

Tepebaşı Karikatür Merkezinde Nasrettin Hoca Karikatür yarışmasına katılan karikatürler sergilenmeye devam ediyor.

TOPLANTI

Ankara Folklor Araştırmaları Kurulu, 8 Aralık'ta "TRT'nin Halk Müziği Programları" konulu bir toplantı düzenleniyor. Konuşmacı Nail Tan.

Sinematek Derneği J.L.Godard haftası nedeniyle 4 Aralık 19.30'da Anya Manya Kumpanya Tiyatrosunda "Godard ve Sinema" adlı bir açık oturum düzenledi. Konuşmacılar: Atilla Dorsay, Bertan Onaran ve Bülent Bengin.

İZMİR'DEKİ SANAT GECELERİ ÜZERİNE

MELİH ERGEN

İzmir'de Devlet Tiyatrosunda her Pazar Sanat Geceleri yapılmaya başlandı- Halikarnas Balıkçısı'nı Anma Gecesi, Orhan Kemal, Aziz Nesin Geceleri, Egeli Şairler Gecesi, Murtaza oyunu üzerine açık oturum, Orhan Veli Gecesi...

Bu geceler İzmir'i sanat yönünden "kör kuyu" diye nitelendirenlerin yanlış düşündüklerini de ortaya koymuş oldu. Gerek oyunlarda gerekse bu gecelerde yer bulmanın güçlüğünü görünce, İzmir'de halkın sanata karşı hiç de ilgisiz kalmadığı saptanmış oldu. Turneye gelen özel tiyatroların dolması örneğini başka şartlarda arayanlar için de uyarıcıdır bu durum. Demek ki kimi kişilerin cinsel sorunlarını, kimilerin papatya tutkularını anlatmak yerine, seyircinin isteklerine, toplumsal meselelere göz kapatmayan bir yol izlendiğinde İzmir'de "Seyirci" olduğu da ispatlanmış oluyor.

Bu Geceler İzmir'de giderek artan sanatçı potansiyelinin ihtiyaçlarını göstermesi yönünden de dikkat çekici... Sahne kadar kulisin de yoğun trafiği, sanatçıların birbirleriyle görüşme isteklerini ortaya koyuyor. Bu toplantılar, sanatçıların gecelere olduğu kadar birbirleriyle görüşme ihtiyaçlarına da cevap veriyor. Ve bir kez daha İzmir'deki bütün sanatçıların birliğinin olabilirliğini anlıyoruz.

Devlet Tiyatrosunun haftada bir gecesini bu tip toplantılara ayırmasını son derece olumlu karşılıyoruz. Sayın Suat Taşer ve bu geceleri düzenlemekte emeği geçenleri öncelikle kutlamak gerekir. Ancak gecelerin neye hizmet ettiğinin ve buradan nereye varılmak istendiğinin yeterince belirgin olmadığını da eklemek gerekir. Her gecenin sonunda kısaca izleyenlerin de fikri alınırsa bu geceler daha da canlılık ve işlevsellik kazanacaktır.

Devlet Opera ve Balesi, Ankara'da üç opera ve üç bale sergiliyor

Devlet Opera ve Balesi, Aralık ayı içinde Ankara'da üç opera ve üç bale sunacak.

Sergilenecek yapıtlar arasında yer alan "Gel Opera Yapalım", Benjamin Britten tarafından gerçekleştirilmiştir. Eser ülkemizde ilk kez 1955/56 yılı sezonunda sergilendi. 16 Aralıkta sunulacak olan opera, şef Orhan Tanrıkulu tarafından yönetilecek. Konuk yönetmen Salih Kalyon'un sahneye koyduğu yapıtın dekor ve kostümlerini Yücel Tanyeri hazırladı.

Devlet Opera ve Balesi, Aralık ayı içinde L. Minkus'un "Paquita", koreografisini Duygu Akal'ın yaptığı çağdaş bale örneklerinden "Bulutlar Nereye Gider"i, Ankara Devlet Konservatuarı bale bölümü öğrencilerinin resitalini Ferit Tüzün'ün "Midas'ın Kulakları", adlı yapıtını, Benjamin Britte'nin "Bir Opera Yapalım" ve Nüvit Kodallı'nın "Gılgamış" adlı yapıtlarını sergileyecek.

İstanbul Üniversitesi Film Merkezinin "Çini" adlı filmi AKM'de gösterildi

Merkezi Paris'te bulunan Bilimsel Sinema Derneği'nin 32. Kongresinde "Şeref Diploması" alan İstanbul Üniversitesi Film Merkezi yapımı "Çini" filmi, 30 Kasım günü Atatürk Kültür Merkezinde gösterildi.

Sabahattin Eyüboğlu'nun anısı için hazırlanan film, Aziz Albek'in yönetimi ile, Kütahya'da bir çini atölyesinde ve Konya Karatay çini müzesinde çekildi.

Film iki bölümden oluşuyor. Birinci bölümde, mimari yapıların iç ve dış duvarlarını kaplamakta kullanılan çini levhaların yapılışı, ikinci bölümde ise, 13. yüzyılda Beyşehir gölü kenarında Kubad-Abad Sarayı kalıntılarından kazılar sonucu ortaya çıkarılan çini örnekleri sunuldu.

Öte yandan aynı gün İstanbul Üniversitesi Film Merkezi yapımı, Aziz Albek'in yönettiği "Karagöz'ün Dünyası", "Çakmak Taşı İşçiliği", "Yufka Ekmeği", "Beyaz Peynir'ın Yapımı" gibi kısa metrajlı belgesel filmler de gösterildi.

Mao Zedung
Kültür Sanat ve Edebiyat Üzerine

Bu derlemede 1927 - 1965 yılları arasında, Mao Zedung'un sanat ve edebiyat üzerine yazdığı 17 makale yer almaktadır. Makalelerden bir kısmı Türkiye'de ilk defa yayınlanmaktadır.

YENİ ÇIKTI

AYDINLIK YAYINLARI
Genel Dağıtım:
Hamam Sokak No·4,
Cağaloğlu-İstanbul

7den 70e spor... 7den 70e spor...

Trabzonspor'un Altay'ı yendiği karşılaşmadan bir görünüş... (Foto,THA-FAX)

Trabzonspor 3 Altay 0
Boluspor 3 Fenerbahçe 1

Dün yapılan 1. Türkiye Ligi karşılaşmalarında Boluspor'a 3-1 yenilen Fenerbahçe liderlikten inerken, kendi sahasında Altay'ı 3-0 yenen Trabzonspor yeniden liderliği eline geçirdi. 1. Türkiye ligi 13. haftasında dün yapılan karşılaşmalarda şu sonuçlar alındı:

TRABZONSPOR: 3
ALTAY: 0

TRABZONSPOR: Şenol, Turgay, Necati, Hüsnü, Ahmet, Serdar (Levent), Mehmet Ekşi, Tuncay, Necdet (Güngör) Hüseyin, Mustafa.

ALTAY: Tanzer, Sabahattin, Bilal, Zafer, Mithat, Şeref, Mustafa 2, (Akif), Nevruz, Bora, Mustafa 3, (Alper), Mustafa 1.

Geçtiğimiz haftalarda lig birinciliğini kaybeden Trabzonspor dün Altay'ı yenerek tekrar liderliğini eline geçirdi.

Karşılaşmaya hızlı başlayan Trabzonspor 19. dakikada 1-0 öne geçti. Trabzonspor'un bu golünü Mehmet Ekşi attı.

Golden sonra üstünlüğünü devam ettiren Trabzonspor başka gol atamadı.

İkinci yarıda da üstün oynayan Trabzonspor 59. dakikada Necdet'in kafa şutuyla ikinci golü, 65. dakikada yine Necdet vasıtasıyla üçüncü golünü kazandı. Maç da bu skorla son buldu.

BOLUSPOR: 3
FENERBAHÇE: 1

BOLUSPOR: Salim, B.İbrahim, Sümer, Nuri, Ahmet, K.Mehmet,Çetin, B. Mehmet, H.İbrahim, Mustafa, Aydın.

FENERBAHÇE: İvançeviç, Şevki, Yenal, Erol, Cem, Tuna, Ali Kemal, Önder, Raşit, Engin, İbrahim (Coşkun).

Boluspor kendi sahasında oynadığı karşılaşmayı 3-1 kazanırken, Fenerbahçe bu yenilgisiyle lig birinciliğini kaybetti.

İlk yarıya Boluspor kazanma azmiyle başladı. Bu nedenle Boluspor sık sık yaptığı akınlarla Fenerbahçe kalesi önünde görüldü. 3. dakikada bir fırsatı değerlendiremeyen Boluspor, 7. dakikada K.Mehmet'in ayağından ilk golünü kazandı. 11. dakikada B. Mehmet'in sert şutunu İvançeviç kurtardı. 25. dakikada K.Mehmet ceza sahasının dışından çektiği sert şutla durumu 2-0 yaptı. 29. dakikada hakem Bolusporlu Aydın'la Fenerbahçeli Şevki'yi oyundan attı.

İkinci yarıda da üstün oynayan takım Boluspor'du. 69. dakikada Çetin'in yaptığı ortaya yetişen Halil İbrahim Boluspor'un 3. golünü attı. 77. dakikada Ali Kemal Fenerbahçe'nin tek golünü attı. Maç 3-1 Boluspor'un galibiyetiyle sonuçlandı.

SAMSUNSPOR: 0
GALATASARAY: 1

SAMSUNSPOR: Kaya, Ömer, Şendoğan, Naim, Cavit, Hamdi, Necati, Hayri, Adem.

GALATASARAY: Eser, Müfit, Erdoğan, Güngör, Fatih, Cüneyt, Öner, Yaşareviç, Gökmen, Zafer, B.Mehmet.

GOL: Dakika 26 Cüneyt.

BEŞİKTAŞ: 2
DİYARBAKIRSPOR:0

BEŞİKTAŞ: Rasim, Kemal Batmaz, Kasım, Yaşar, Nezihi, Arda, (Atik), Samet, Paunoviç, Kemal Kılıç, Şaban.

DİYARBAKIRSPOR: Cihat, Sedat, Turan, Ergün, Faruk, Ayhan, Reşit, (Necip), Recai, Vehbi, Mustafa, Nurettin, (Hüseyin).

GOLLER: Dakika 57 Nezihi, dak. 64. Şaban.

DİĞER SONUÇLAR
ORDUSPOR: 2-BURSASPOR: 1
KIRIKKALESPOR: 2-GÖZTEPE: 1
ADANADEMİRSPOR:0
ESKİŞEHİRSPOR: 0

BİRİNCİ TÜRKİYE LİGİ PUAN CETVELİ

TAKIMLAR	O	G	B	M	A	Y	P
Trabzonspor	13	6	7	0	17	1	19
Fenerbahçe	13	6	5	2	23	11	17
Beşiktaş	13	6	4	3	16	8	16
Galatasaray	12	5	5	2	9	4	15
Orduspor	13	6	3	4	9	8	15
Göztepe	13	5	5	3	15	16	15
D.Bakırspor	13	6	3	4	12	13	15
Altay	13	5	4	4	21	14	14
Adanaspor	13	5	4	4	17	13	14
Eskişehirspor	13	3	8	2	12	10	14
Adana D.Spor	13	3	5	5	8	12	11
Samsunspor	13	3	5	5	8	12	11
Boluspor	13	3	4	6	12	15	10
Kırıkkalespor	13	2	4	7	3	23	8
Zonguldakspor	13	2	3	8	6	14	7
Bursaspor	12	0	4	8	4	18	4

2. Türkiye Ligi sonuçları

KIRMIZI GRUP
Balıkesirspor: 0 -Antalyaspor: 0
Edirnespor: 1 - Sarıyer: 0
Düzcespor: 0 -Karabükspor:0
Bandırmaspor: 2 -Kocaelispor: 2
Gençlerbirliği: 1 - Denizlispor:0
Mersin İd. Yurdu: 1 - Eskişehir D.Spor: 1
Urfaspor:1 - Gaziantepspor:1
Kayserispor: 1-Konyaspor:0

BEYAZ GRUP
Beykoz: 2- Şekerspor: 1
Konya İd.Yurdu:0 -Sebat Gençlik: 1
Rizespor: 1 - Tirespor: 0
Sivasspor: 1 - Ankara Demirspor: 2
Vefa: 2 - Tekirdağspor: 1
İspartaspor: 0 - Aydınspor:0
Elazığspor: 0 - Ankaragücü:0

Kısa/Kısa/Kısa

Basketbol Avrupa Kupa Galipleri ile Koraç Kupası'nda geçtiğimiz Çarşamba ve Perşembe günleri yapılan karşılaşmalar sonunda şu takımlar tur atladı.

Avrupa Kupa Galipleri:

AS Villeurbanne (Fransa), Gabetti Cantu (İtalya), Bologne (İtalya), EBBS Bosch (Hollanda), Radnicki (Yugoslavya), Slask Wroclaw (Polonya), UBSC Wien (Avusturya), Barselona (İspanya).

Koraç Kupası:

Spartak (Bulgaristan), Plovdiv (Bulgaristan), Bratizlava (Çekoslovakya), Szekes Fehervari (Macaristan), Slavia Prag (Çekoslovakya), Orly (Fransa), SF Turin (İtalya), Gdansk (Polonya), Brno (Çekoslovakya), Feanza (İtalya).

Bayanlar Yüksek Atlama Dünya Şampiyonu Simeoni İtalya'da "Yılın Sporcusu" unvanını kazandı.

İtalyan Spor Yazarları Birliği ilk elemelerde büyük bir çoğunluk elde eden Sara Simeoni'yi bir ay öncesinden yılın sporcusu seçmişti.

Simeoni bilindiği gibi Doğu Alman Eckermann'a ait 2.00 metrelik rekoru 2.01 metre ile kırmış daha sonra Avrupa Şampiyonu olmuştu.

İtalya'da yılın sporcusu anketinde diğer dereceler 14 Aralıkta belli olacak. Kesin olmayan bilgilere göre ise 100 ve 200 metre birincisi Pietro Mennea ikinci sırada, futbolcu Paolo Rossi üçüncü sırada bulunmakta.

Yugoslav Futbolcular diğer Avrupa Ülkelerinde olduğu gibi Fransa'da da yabancı futbolcular arasında ilk sırayı aldı.

Fransada bir Milli Takım oluşturacak sayıda ve güçte bulunan Yugoslav oyuncuların yanı sıra Arjantinli futbolcular ikinci sırada bulunuyor.

Beşiktaş'ın sosyal faaliyetler ve Gençlik Kurulu'nun düzenlediği çay, tanınmış bazı misafirlerin de katılmasıyla yapıldı.

Üç bölgenin katıldığı gençler koşusu Sivas'ta yapıldı

SİVAS (ÖZEL)

Ağrı, Erzincan ve Sivas bölgelerinden seçilen atletlerin katılmasıyla Sivas'ta atletizm yarışması tertiplendi. 6000 metre erkeklerde Azide Gürkaya Sivas temsilcisi birinci oldu. Erzincan ikinci, Ağrı üçüncü oldu. 1500 metre kızlar (yıldız) Sivas birinci geldi. 4000 metre erkeklerde Ağrı birinci, Sivas ikinci, Erzincan üçüncü oldu.

6000 metre erkeklerde Sivas Bölge Birincisi Azide Gürkaya gazetemize yaptığı açıklamada, "Her koşumuz Türkiye gençliği içerisinde simgelenmelidir. Sivas daha nice Veli Ballılar yetiştirdi. Daha da çok yetiştirecek" dedi.

3. Türkiye Ligi sonuçları

Kırmızı Grup

Altınordu: 0 - Karşıyaka:2
İzmirspor: 1 - Yeşilova: 1
İstanbulspor: 5 - Kırklarelispor: 1
Karagümrük 3 - Uşakspor: 0
Ödemişspor: 0 - Galata: 0
Manisaspor: 2 - Lüleburgazspor: 0

Beyaz Grup

Petrol Ofis: 0 -Erzurumspor: 1
Giresunspor: 1 - Erzincanspor: 0
Çorumspor: 1 - Malatyaspor: 1
İskenderunspor: 0 - Tarsus İd. Yurdu: 1
Konya Ereğlispor: 1 - Hatayspor: 0

3. Türkiye Ligine terfi maçları sonuçları

Alibeyköy: 2 - Mardinspor: 0
A.Barbaros: 0 - Kütahyaspor: 2
Ceyhanspor: 2 - Çanakkalespor: 2
Kırşehirspor: 1 - Hacettepe: 0

Deplasmanlı Basketbol Liginde

Eczacıbaşı 75- DSİ Spor 52
Beşiktaş 75-Y. Meysu 74
Şekerspor 106-Taçspor 76
G. Saray 99- Karşıyaka 79

ŞEKERSPOR 106
TAÇSPOR 76

Salon: Ankara Atatürk Spor Salonu.

ŞEKERSPOR: Behçet (14), B.Murat (7), İlhan (0), Rahmi (9), Serdar (6), Robert (33), K.Murat (16), Gürhan (16), Emre (2), Bülent (2).

TAÇSPOR: Remzi (2) Selçuk (2) Murat (9), Necdet (17), Tufan (14), Battal (12), Turhan (6), B.Turhan (14).

İLK YARI: 51-37 Şekerspor lehine.

BEŞİKTAŞ 75
YENİŞEHİR MEYSU:74

Salon: Bolu Atatürk Spor Salonu

BEŞİKTAŞ: Hoçard (12), Ahmet (0), Hurşit (5), Erman (52), Abdullah (4), Selman (2), Vedat (0).

Y.MEYSU: Serdar (16), Nadir (6), K.Adnan (2), Turgay (2), Sabri (18), Benjamin (22), Ali (8).

İLK YARI: 47-36 Beşiktaş lehine.

ECZACIBAŞI:75
DSİ SPOR 52

Salon: İstanbul Spor Sergi Sarayı.

ECZACIBAŞI: Kemal (8), Melih (15), Necati (11), Efe (11), Haigler (29), Orhan (0), Erdoğan (1).

DSİ SPOR: Morris (9), Timur (4), Aydın (0), Erdinç (8), Bekir (8), Azmi (11), Koray (6), Mete (0), Polat (4), Semih (2).

İLK YARI:38-27 Eczacıbaşı lehine.

GALATASARAY: 99
KARŞIYAKA 79

Salon: İstanbul Spor Sergi Sarayı

GALATASARAY: Hüseyin (26), Can (10), Utku (14), Fuat (16), Steve (33).

KARŞIYAKA: Osman (8), Nadir (4), Sadi (21), Celal (4), Coeffey (33), Mehmet (2), Edip (1), Ümit (6).

İLK YARI: 49-43 Galatasaray lehine.

Deplasmanlı Voleybol Liginde

Taçspor 0- Karşıyaka 3
İETT 3- Denizgücü 0

TAÇSPOR: 0
KARŞIYAKA: 3

TAÇSPOR: İbrahim, Cabir, Gökhan, Şakir, Deniz, Cem, Nejat.

KARŞIYAKA: Şükrü, Toni, Elbio, Mustafa, Raif, Erol, Niyazi, Numan,

SETLER: 13-15, 13-15, 5-15.

O'RENAULT:0
B.BORONKAY:3

O.RENAULT: Orhan, Beraç, İlhan, Müfit, Korkut, Atilla, Ersin, Kemal,

B.BORONKAY: Murat, Serap, Ahmet, İliev, Sami, Sedat, Fikret, Hüseyin, İbrahim.

SETLER: 15-10, 15-7, 15-5

İETT:3-DENİZGÜCÜ:0

İETT: Ali, Mete, Erol, Ertan, Orhan, Süha, Hidayet, Turan, Celalettin.

DENİZGÜCÜ: Galip, Akgün, Osman, Deniz, Ziya, Engin, Adnan, Hakan.

SETLER:15-6, 15-7, 15-5

DSİ SPOR :0
ECZACIBAŞI :3
MUHAFIZGÜCÜ:3
VİNYLEX :1

Yalovaspor'a 4-2 yenilen Kadırga futbol takımı toplu halde.

1. Amatör Küme maç sonuçları

NİZAMETTİN ÖZBEN

İETT 1--CAMİALTI 0

İETT: Seyfettin, Aşur, Tuğrul, Arif, Tayip, Mustafa, Babür, Ali, Saim, Türkay, Burhan, Sabahattin.

CAMİALTI: Metin (İsmet), Halim, Çetin, Engin, Muzaffer, Orhan, Fikret, Halil, Sezer, Seyit Abdülkadir.

GOL: Dak. 15. Türkay (İETT)

YALOVASPOR 4—
KADIRGA: 2

Y.SPOR: Müfit, Metin Cengiz, Saffet, Nejat, Doruk, Tevfik, Savaş, Mustafa, Fahri, Rasim.

KADIRGA: Osman, Atilla, Mustafa 1, Cemal, Tayfun, Ayhan, İsmet, Hayrullah, Halil, Sabri, Mustafa 2.

GOLLER: Dak. 2 Nejat (Yalova), dak. 15.40 Sabri (Kadırga), dak. 50 Fahri (Yalova), dak 60 Savaş (Yalova), dak 75 Mustafa (Yalova).

DARÜŞŞAFAKA 1
ALTINMIZRAK 0

D. ŞAFAKA: Erdal, Mustafa, Zafer, Kemal, Ahmet, Ali, Cengiz, Adnan, Cem, Suat, Timur.

A.MIZRAK: Salih, Müjdat, Necdet, Fuat, Mahmut, Turan, Ergün, Fahri, Osman, Serdar, Orhan.

GOLLER: Dak. 61. Cem. (Darüşşafaka)

KALESPOR 0
YAYLASPOR 0

KALESPOR: Yılmaz, K.Recep, B. Recep, Ferhat, Reşat, Varol, Semih, Hüseyin, İskender, Dursun, Adnan.

Y.SPOR: Mustafa, Faruk, Erdoğan, Ersin, Cem, Mehmet, Metin 1, Yavuz, Kemal, Metin 2, Turgay.

ZEYTİNBURNU—
G'OSMANPAŞA: (Tehir)

İSTANBUL'DA BİR KİŞİ ÖLDÜRÜLDÜ KADIKÖY'DE BİR CESET BULUNDU

● Bingöl'de bir polis memuru öldürüldü

● İzmir'de DEV-GENÇ ve IGD çatıştı, bir kişi yaralandı

HABER MERKEZİ

Anadoluhisar'ında Nafiz Ergün adlı bir kişi kimliği belirlenemeyen kişilerin silahlı saldırısına uğradı. Ağır yaralı olarak SSK Paşabahçe Hastanesine kaldırılan Nafiz Ergün kurtarılamayarak öldü. Yetkililer Nafiz Ergün'ü öldüren kişilerin kimliklerinin belirlenmesine çalışıldığını açıkladılar.

● Kadıköy Vapur iskelesinde dün denizden kimliği henüz saptanamayan bir erkek cesedi çıkarıldı.

İstanbul Emniyet Müdürlüğü yetkilileri yapılan bir ihbar üzerine cesedin bulunduğunu ve üstünde kimlik bulunmadığını belirttiler.

Yetkililer bulunan cesedin yaklaşık bir haftadır denizde kalmış olduğunun belirlendiğini açıkladılar.

● TİKP'nin "MHP ve Kontrgerilladan Hesap Soralım" afişini aşan devrimcilere dün Çemberlitaş'ta afişlemeyi engellemek için kimliği belirsiz kişilerce tabanca ile ateş açıldı. Saldırının Devrimci Sol adlı sahte solcuların kaldığı Balıkesir Yurdu civarından geldiğini belirterek afişlemeye devam ettiklerini açıklayan devrimciler bu sabahta afişlerin yırtıldığını belirttiler.

● İstanbul'da dün sabaha karşı 15 darika ara ile Bahçelievler Halk Derneği ve bir apartmanın giriş katına bomba atıldı. Her iki yerde de maddi hasarın büyük olduğu ancak can kaybı olmadığı bildirildi.

● Kartal vapur iskelesinde çıkan tartışmada Hüseyin Önadım adlı bir genç soyadı tespit edilemeyen Zafer adlı bir kişi tarafından bıçaklanarak ağır yaralandı. Olaydan sonra kaçan kişinin aranmasına başlandığı belirtildi.

● Öte yandan, Sarıyer'de meydana gelen olayda Ali Koç, Ziyaettin Yıldırım, ve Ali Cömert adlı işçilere saldıran kimlikleri belirlenemeyen dört kişi işçileri önce dövdüler sonra da bıçakla yaraladılar. Yetkililer işçileri döverek kaçan kişilerin aranmasına başlandığını açıkladılar.

URFA'DA

Urfa'nın Hilvan İlçesi Belediye Başkanı Veysi Bayık'ın 16 yaşındaki yeğeni ve Mustafa Hakkı Bayık ile 14 yaşındaki Nihat Bayar kimlikleri saptanamayan kişilerce otomatik tüfeklerle taranarak yaralandılar. Ağır şekilde yaralanan Bayık ve Bayar kaldırıldıkları Urfa Devlet Hastanesinde öldüler.

GAZİANTEP'DE

Gaziantep Kilis İlçesi Lise Müdürlüğüne yeni atanan Dinçer Saçlı evinin önünde kimlikleri belirlenemeyen kişlerin açtığı ateş sonucu öldü. Emniyet yetkilileri olayla ilgili kimlik tespit çalışmalarınını sürdürüldüğünü bildirdiler.

BURSA'DA

Eğitim Enstitüsü son sınıf öğrencisi Mümtaz Uysal kimliği belirlenemeyen kişilerin açtığı ateş sonucu yaralandı. Yetkililer Mümtaz Uysal'ın tedavi altına alındığını, olayla ilgili soruşturmanın sürdürüldüğünü açıkladılar.

BİNGÖL'DE

Bingöl Emniyet Müdürlüğünde görevli bir polis memuru dün gece devriye gezerken kimliği belirlenemeyen kişilerin açtığı ateş sonucu vurularak öldü.

KIRKLARELİ

Kırklareli Babaeski ilçesine bağlı Karahalil kasabasında devrimcilerin oturduğu kahveye faşistler ateş ettiler. Açılan ateş sonucu biri ağır yedi kişi yaralandı. Jandarma olayla ilgil olarak üç kişiyi gözaltına aldı.

TARSUS'TA

Önceki gün Köy Öğretmenleri Derneğini basarak öğretmenlerin maaşlarını alan soyguncu yakalandı. Soyguncu Erol Tezcan ile buna yataklık eden bir kişi tutuklandı.

ELAZIĞ'DA

Elazığ Mustafa Paşa Mahallesinde oturan Hüseyin Korucu adındaki bir kişi önceki gece evine giderken açılan ateş sonucu olay yerinde öldü.

KONYA'DA

Konya TÖB-DER binasına bomba atıldı. Dün sabaha karşı meydana gelen olayda 500 bin liralık zarar olmuş ancak can kaybı olmamıştır. Emniyet müdürlüğü yetkilileri bombayı atanların henüz tespit edilemediğini ancak aramaların sürdürüldüğünü bildirdiler.

ANKARA'DA

Ankara'nın Şerefli Koçhisar İlçesinde dün gece faşistlerin saldırısı sonucu ikisi ağır üç kişi yaralandı.

Alınan bilgiye göre olayla ilgili olarak bir kişi gözaltına alındı diğerleri ise aranıyor.

● Seyranbağları 50.Yıl Lisesinde yapılan aramada üstünde tabanca bulunan aynı okul öğrencisi Attila Yalçın dün tutuklanarak cezaevine gönderildi.

İZMİR'DE

İzmir Karşıyaka semtinde İGD ve DEV-GENÇ arasında çıkan çatışmada bir kişi yaralandı. Olaydan sonra polis DEV-GENÇ yanlısı 8 kişiyi gözaltına aldı.

TÜRKEŞ, "MEŞRU DİRENME HAKKI"NDAN SÖZ ETTİ

ANKARA (THA)

MHP Genel Başkanı Alparslan Türkeş, "Ecevit ve iktidarına CHP'ye oy verenler de dahil olmak üzere milletçe karşı çıkmanın ve meşru direnme hakkını kullanmanın zorunluluk haline geldiğini" iddia etti.

Alpaslan Türkeş, "Ecevit iktidarının komünist mihraklara destek olmasının" olayların artmasına neden olduğunu ve "Bu iktidarın anarşiyi önleyeceğini beklemenin mümkün olmadığını" da öne sürerek şöyle dedi:

"Demokratik rejimden yana olanların, anayasamıza kanunlara bağlı olanların, devlete ve vatana bağlı olanların bizzat tehlikeyi kendinde toplayan bu iktidarın karşısında 'tavır' almaları ve bu iktidarı mecliste bir an önce düşürüp, yerine gerçek anlamda milletin iradesini, yansıtan bir iktidarı . tesis etmeleri kaçınılmaz bir görev haline gelmiştir.

"Sıkı yönetime karşı çıkanlar, - anarşinin müsebbibleridir. Anayasa emri olan Devlet Güvenlik Mahkemelerinin kurulmasına karşı çıkanlar, dökülen kanların manevi sorumlularıdır."

GENEL KURUL DUYURUSUDUR

Sendikamız BANK-İŞ'in 13. Olağan Genel Kurulunun çoğunluk aranmaksızın 16 Aralık 1978 Cumartesi günü saat 09.00'da İstanbul Tepebaşı Kazablanka Gazinosu salonlarında aşağıdaki gündeme uygun olarak toplanacağını duyururuz.

GÜNDEM:

1- Yoklama ve Açılış, 2- Genel Kurul Başkanlık Divanının seçimi, 3- Saygı duruşu ve konukların konuşmaları, 4- Gündemin saptanması, 5- Çalışma raporunun görüşülmesi, 6- Hesap raporunun görüşülmesi; 7- Denetim raporunun okunması ve görüşülmesi; 8- Onur Kurulu raporunun okunması ve görüşülmesi; 9- Yönetim, Yürütme, Denetim ve Onur Kurullarının aklanması; 10- Muhammen bütçe ve ücretle çalışacak organ kadroları ile bunların haklarının saptanması; 11- Tüzük değişikliklerinin saptanması; 12- Genel Kurul kararlarının saptanması; 13- Dilekler; 14- Seçimler; 15- Kapanış.

BANK—İŞ
TÜRKİYE BANKA
SİGORTA BÜRO
İŞÇİLERİ
SENDİKASI

NATO "Avrupa Grubu" toplantısı bugün yapılıyor

● Luns'un NATO Bakanlar Konseyine sunacağı raporda Türkiye'ye 1 milyar dolar ekonomik yardım yapılmasının önerildiği öne sürüldü

BRÜKSEL (ANKA)

NATO'nun "Avrupa Grubu" toplantısı bugün Brüksel'de yapılıyor. Bir günlük toplantı sırasında Avrupalı NATO ülkeleri Savunma Bakanlarının, ABD ile Sovyetler Birliği arasındaki stratejik silahların sınırlandırılması (SALT) görüşmelerinin Avrupalı üyeler üzerindeki muhtemel etkilerini ele alacakları bildiriliyor. İngiltere ve Fransa, nükleer silahlara sahip ülkeler olduklarından bu görüşmelerle yakından ilgileniyorlar.

Bu arada NATO Genel Sekreteri Joseph Luns'un 7-8 Aralık tarihleri arasında toplanacak olan ve üye ülkeler Dışişleri Bakanlarının meydana getirdikleri "Bakanlar Konseyi'ne sunacağı raporda Türkiye'ye 1 milyar doların üzerinde ekonomik yardım yapılmasını öne sürüldü. Luns' un önereceği yardımın üye ülkeler parlamentolarınca onaylanması gerektiği öğrenildi.

5-6 Aralık günlerinde yapılacak Savunma Bakanları gizli toplantısının gündemindeki başlıca konuların ise, Sovyetler Birliği'nin geliştirdiği SS-20 füzeleri ile sesten hızlı "Backfire" bombardıman uçaklarına karşı NATO savunmasının güçledirilmesi, son Varşova Paktı zirvesinden sonra Romanya'nın tutumu ile ortaya çıkan durum ve ABD'deki "Awacs" adlı uçan erken uyarı ve komuta sisteminin satın alınmasının oluşturduğu bildiriliyor.

Öte yandan Federal Almanya Savunma Bakanı Hans Apel'in Milli Savunma Bakanı Hasan Esat Işık'ı "Avrupa Grubu" dönem başkanlığına aday gösterdiğini belirtiyor.

IMF heyeti temaslarını sürdürürken

Merkez Bankası Başkanı Aydınoğlu, Washington'a gitti

ANKARA (ÖZEL)

IMF Heyeti İstanbul'da işadamlarıyla görüştükten sonra gittiği Ankara'da temaslarını sürdürürken, Merkez Bankası Başkanı Aydınoğlu ve Maliye Bakanlığı Müsteşarı Vural Gürsavaş dün Washington'a gitti. Aydınoğlu ve Gürsavaş'ın uluslararası bankalara olan borçların ertelenmesi ve taze para sağlanması konularında görüşmeler yapacakları bildiriliyor.

Ankara'da kalabalık bir heyetle görüşmelerini sürdüren IMF heyeti, 1979 yılı bütçesini inceliyor. IMF Heyetinin bu görüşmelerde, 1979 yılı bütçesini şişkin buldukları, ayrıca, 1978 bütçesinden kalan 20 milyar liralık açığın nasıl kapatılacağı ve 1979 bütçesinin gelir kaynakları üzerinde tartıştıkları bildiriliyor. IMF Heyetinin esas olarak yeni bir devalüasyon üzerinde durdukları belirtiliyor. Öğrenildiğine göre, IMF Heyeti Türk parasının dolar karşısında tekrar değerinin düşürülmesini istiyor. IMF Heyetinin önerisinin bir doların değerinin 35 liraya yükseltilmesi şeklinde olduğu bildiriliyor.

Öte yandan, dün Washington'a giden Aydınoğlu ve Gürsavaş'ın daha sonra Newyork ve Londra'ya geçecekleri açıklandı. Bu üç merkezde çeşitli uluslararası banka yetkilileri ile Türkiye'nin toplam 3 milyar 150 milyon dolara ulaşan kısa vadeli borçların ve DÇM'lerin orta ve uzun vadeli borçlar haline dönüştürülmesi, ayrıca Türkiye'ye 500 milyon dolar kadar taze para sağlanması konusunda görüşmeler yapılacağı bildiriliyor.

KARAKOÇ....

(Baştarafı 1. Sayfada)

rakoç'un baskı tasarıları hakkıda gazetemize verdiği demeç şöyle:

"Komisyondaki arkadaşlar hassasiyet içindedirler. Özellikle bunun kişi hak ve özgürlüklerine dokunan yönlerini didik, didik elden ve gözden geçireceklerdir. Biz de bu konuda hassasız. Hak ve özgürlükleri kısıtlama niteliğinde herhangi bir oluşmaya da olanak sağlayacağımızı sanmıyorum

"Biz özgürlük taraftarı bir partinin üyeleri olarak herhalde daha önceki angajmanlarımıza ters düşecek bir davranış içine girmek istemeyiz. Özgürlüklere dokunan bir yasa demetine kolay kolay izin vermeyiz."

Talabani'nin...

(Baştarafı 1. Sayfada)

tışmada 200 kişinin öldüğü öne sürüldü.

Bilindiği gibi Mayıs ve Haziran aylarında Talabanicilerin Irak'tan gelerek, Türkiye'deki kuvvetleri ile birleşip başlattıkları çatışmaların sonunda 200'den fazla insan ölmüştü. Bu çatışmalar sırasında Talabani'nin 11 komutanı Kürdistan Demokrat Partisi tarafından esir edilmişti. Talabani ise ilk çatışmada bozguna uğrayınca kadın kılığına girerek önce Van, oradan da Muradiye üzerinden Rusya'ya kaçmıştı. Bu bozgundan sonra güçlerini iyice kaybeden Talabini'nin tekrar toparlanmaya çalıştığı biliniyordu. Talabani, Suriye'den iki komutanını Türkiye'ye göndererek Uludere civarında kamp kurdurdu. Rusya'dan gelen silahları ve paraları dağıtarak tekrar silahlı bir güç yaratmaya çalışıyordu. Talabani'nin topladığı güçle, bu sene sonunda veya 1979 başlarında tekrar saldırıya geçmesi bekleniyordu. Talabani Rusya tarafından destekleniyor. Rusya, Talabani'yi silah ve parayla besleyerek Kürtlerin üzerinde etkinlik sağlamaya çalışıyor.

TİKP İstanbul İl Yönetim Kurulu üyesi Ali Develioğlu gözaltına alındı

İSTANBUL (ÖZEL)

"MHP ve Kontrgerilladan Hesap Soralım" yazılı afişlerin, Belediyeden izinli olup olmadığını araştırmak için polisler tarafından götürülen TİKP il yöneticilerinden Ali Develioğlu daha sonra gözaltına alındı.

TİKP'nin "MHP ve Kontrgerilladan Hesap Soralım" yazılı afişini Şişhane civarında asan devrimcilere, 34 AO 206 plakalı Murat 131 arabada bulunan polisler müdahale etti. Polisler devrimcilerin üstünü arayarak izin belgelerinin olup olmadığını sordu. Devrimciler polislere Parti afişi olduğunu ve izne gerek olmadığını belirttiler. Bunun üzerine Belediyenin izin belgesenin gerektiğini belirten polisler, TİKP İl Yöneticilerinden Ali Develioğlu'nu alıp, "Belediyenin izin verip vermediğini araştıracaklarını" söyleyerek, 34 AA 733 plakalı Renault araba ile götürdüler. Akşama kadar nerede olduğu açıklanmayan Ali Develioğlu'nun daha sonra mahkemeye çıkarılmak üzere 1. Şube tarafından gözaltına alındığı öğrenildi.

MATARACI: "YANLIŞ PERSONEL POLİTİKASI MİLYONLARCA LİRA VERGİ KAYBINA YOLAÇMIŞTIR"

İSTANBUL(ÖZEL)

Ankara İ.T.İ.A. bünyesinde yapılacak olan gümrük eğitimiyle ilgili bir basın toplantısı düzenleyen Gümrük ve Tekel Bakanı Tuncay Mataracı, bugüne kadar süregelen yanlış personel politikası yüzünden gümrüklerde milyonlarca lira vergi kaybının meydana geldiğini ve bu politikanın aynı zamanda bir çok hatalara yol açtığını belirterek şöyle devam etti: "A.İ.T.İ.A. bünyesinde oluşturulan yeni bölümle, bundan böyle eğitimini gümrükcülük üzerine yapmış gençler yetişecektir. Bu gençlerin Gümrük ve Tekel Bakanlığı bünyesine yeni ve taze bir kan getireceklerine inanıyorum."

Basın toplantısında konu ile ilgili olarak açıklama yapan A.İ.T.İ.A. Başkanı Onur Kumbaracıbaşı Gümrük eğitimiyle ilgili bölümün bu sene Mali Bilimler ve Muhasebe Yüksek Okulunda öğrenime başlayacağını, dört yıl olacağını ancak bu sene alınacak öğrencilerin 3. sınıftan başlayacağını belirtti.

Yeni açılacak olan Gümrük Eğitimiyle ilgili bölüme 40 öğrenci alınacak ve bu öğrencilerin yarısına burs verilecek.

Faşistler Vatan Mühendislik Yüksek Okulunu işgal etmek istiyor

İSTANBUL (ÖZEL)

Bugün öğrenime açılacak olan Vatan Mühendislik Yüksek Okulunu, faşistlerin işgal etmeye hazırlandıkları ve POL—BİR'li polislerden yardım gördükleri öğrenildi.

Vatan Mühendislik Okulunda görevli olan polislerin çoğunluğunun POL—BİR'li oldukları ve öğrenimi engellemek amacıyla saldırı ve işgale hazırlanan faşistlere yardım ettikleri bildiriliyor.

Adana YSE'de işçiler açlık grevi...

(Baştarafı 1. Sayfada)

TİKP "İŞÇİLERİ DESTEKLİYORUZ"

Geçici işçi oldukları gerekçesiyle karayollarından 15 bin, YSE'den de 15 bin işçinin işten çıkarılmasını protesto eden Türkiye İşçi Köylü Partisi "Hükümetin bu haksız işlemlerini tasvip etmek hiçbir şekilde mümkün değilldir. İşçiler bu haksız işleme karşı açlık ve işsizliğe karşı direnmekte tamamen haklıdırlar. TİKP olarak Yol-İş üyesi işçilerin mücadeleci tutumlarını destekliyoruz. Mücadelelerinde onlarla yanyanayız. Hükümet hangi gerekçeyle olursa olsun işten atmalara son vermelidir" dedi.

TİKP bu konuda sendikaları, kitle örgütlerini, parlamenterleri ve bütün halkı hükümetin haksız tutumunu protesto etmeye ve Yol-İş üyesi işçilerin mücadelesini desteklemeye çağırdı.

ECEVİT....

(Baştarafı 1. Sayfada)

tamamladı. Dün sabah Irak Cumhurbaşkanı Hasan El Bekr tarafından kabul edilen Ecevit, Irak Cumhurbaşkanına Türkiye Cumhurbaşkanının iyi dileklerini sunduğunu belirterek, "Irak ve Türk ulusları arasındaki ilişkilerin sağlam temeller üzerinde geliştiğini" söyledi. Başbakan Ecevit'le beraber Irak'a giden Enerji ve Tabii Kaynaklar Bakanı Deniz Baykal, görüşmelerle ilgili olarak yaptığı açıklamada, 1979 yılında Irak'tan 5 milyon ton petrol ithal edileceğini söyledi.

Irak Başbakanı Saddam Hüseyin önceki gece Ecevit onuruna verdiği yemekte yaptığı konuşmada, iki ülke arasındaki komşuluk ve dostluk ilişkileri ile işbirliğinin bu ziyaret ile daha da gelişeceğine inandığını belirtti. Ecevit ise cevabi konuşmasında iki ülke arasında tarihten gelen dostluk bağları olduğuna dikkat çekti.

Önceki gün Başbakan Yardımcısı Hikmet Çetin, Dışişleri Bakanı Gündüz Ökçün, Enerji ve Tabii Kaynaklar Bakanı Deniz Baykal ile Maliye ve Ulaştırma Bakanlığı yetkilileri ile birlikte Irak'a giden Başbakan Ecevit, burada Irak Devrim Komuta Konseyi Başkan Yardımcısı ve Başbakan Saddam Hüseyin ve Cumhurbaşkanı Hasan El Bekr ile görüşmeler yaptı. Ayrıca Ecevit ve Hüseyin'in başkanlık ettiği teknik heyetler iki ülke arasındaki siyasi ve teknik alandaki çeşitli sorunları ele aldılar.

Görüşmelerde, önce uluslararası ve bölgesel sorunların gözden geçirildiği, daha sonra ekonomik, teknik ve kültürel alanlardaki ikili ilişkilerin daha da geliştirilmesi konusunun ele alındığı açıklandı. Bu arada Türkiye-Irak Ortak bildirisinde Ortadoğu ve Kıbrıs sorunlarında "Taraf toplumların haklarının korunması" görüşünün vurgulandığı öğrenildi.

Görüşmelerde Türkiye nin Irak'tan akıtılan ve yıl sonuna kadar 13 milyon tona ulaşması beklenen petrolün 1,2 milyon tonunu kredili olarak alabileceği kararlaştırıldı. Planlama konusunda ise iki ülkenin planları ile ilgili olarak bilgi alış verişinde bulunuldu, ve kalkınabilmek için işbirliği yapılacak alanlar tespit edildi. Ayrıca, Türkiye Dördüncü Beş Yıllık Kalkınma Planında yer alan Akdeniz,Doğu, ve Güneydoğu Anadolu'daki projelere Irak'ın katkısını önerdi.

Teknik heyetler, çalışmaları sırasında, halen Irak'ta çalışan Türk İnşaat firmalarının içinde bulundukları duruma da değindiler. İki ülke arasındaki kara ve demir yolu bağlantısının durumu da ele alındı.

Görüşmelerle ilgili olarak bir açıklama yapan Enerji ve Tabii Kaynaklar Bakanı Deniz Baykal, önümüzdeki yıl Irak'tan 5 milyon ton petrol ithal edileceğini belirterek, şunları söyledi:

Son on yıl içinde, hiçbir ülke ile Irak'la olduğu kadar dayanışma sağlamadık. Ağustos ayından bu yana Irak'tan 1 milyon 200 bin ton petrol ithal ettik. Ayrıca, Irak hükümeti, Kerkük-Yumurtalık arasındaki petrol boru hattından 1979 yılı içinde 35 milyon ton ham petrol akıtılmasını amaçlıyor, bu da ülkemize 100 milyon dolarlık bir gelir sağlayacaktır. İki ülke arasındaki görüşmelerde yeni projeler üzerinde de durulmuştur. Bu arada, Irak'a öncelikle Türk malı vagon ihracı, daha sonra da Türkiye tarafından Irak'ta demiryolu yapım projelerinin gerçekleştirilmesi konusunda görüş birliğine varılmıştır. 1979 yılı içinde Türkiye ile Irak arasında radyolink hattı da devreye girecektir."

Resmi görüşmelerin tamamlanmasından sonra saat 18.30'da, iki ülke arasında, ekonomik ve ticari alanlarda gerçekleştirilecek işbirliğine ilişkin belge imzalandı.

Başbakan Ecevit, Irak'ta bulunduğu süre içinde resmi temasların yanı sıra Irak'ta bulunan Türkiyelilerle de görüştü.

Irak'taki resmi temaslarını tamamlayan Ecevit ve beraberindeki heyet, dün gece Ankara'ya döndü. Görüşmelerle ilgili ortak bildirinin bugün yayınlanması bekleniyor.

Şimdi de iki muhribimiz Rus limanlarını ziyarete gidiyor

Rus filolarının büyük tepkiyle karşılanan İstanbul ziyaretini iade etmek amacıyla, iki Türkiye muhribi 5-8 Aralık tarihlerinde Rusya'nın Odesa Limanını ziyaret edecekler.

Yüz binlerce...

(Baştarafı 1. Sayfada)

harrem ayı boyunca bütün yurt sathında sonuna kadar süreceğini açıkladı.

Resmi çalışma günü olmasına rağmen başkent Tahran ve İsfahan, Tebriz ve Kum'da Pazar günü dükkanların çoğunun kapalı olduğu görüldü. Bu kentlerde de halka saldıran ordu ve polis birlikleri onlarca insanın yaralanmasına yol açtı. Ölü sayısı hakkında ise bir açıklama yapılmadı.

AP (Associated Press) ajansının Tahran muhabiri, gece sokağa çıkma yasağına rağmen kentin çeşitli kesimlerinden makinalı tüfeklerin ateş ettiğini duyduğunu söyledi.

Tahran Üniversitesinde Şah'ı lanetleyen öğrenciler polisin saldırısına uğradılar. Öte yandan, Şah'ın sarayı önünden geçen halk kitlesi saraydan açılan ateş sonunda dağıtılmak istendi. Ancak halk "Şaha ölüm, Yaşasın bağımsız İran" diye haykırmaktan vazgeçmedi.

İran Milli Eğitim Bakanlığı yayınladığı bir genelge ile "Can güvenliğini sağlamak" gerekçesiyle bütün öğrenim kurumlarının 10 gün boyunca kapatıldığını açıkladı.

Sahte...

(Baştarafı 1. Sayfada)

mak mahallesinden sürme kararı aldılar.

Şubat ayı içinde Ali Rıza Koşar adlı devrimciyi öldüren ve bir süre önce de devrimcilere Fevzi Çakmak Mahallesinde otomatik silahlarla ateş eden Devrimci Sol şeflerinin gazetemizde isimlerinin açıklanması üzerine sahte solcular yeni saldırılar düzenlemek amacıyla halktan destek aradılar. Bunun için Fevzi Çakmak Dev-Genç derneğinde bir toplantı düzenlediler. Toplantı saat 17.30 sularında yapıldı. Toplantıya giren taraftarların önünde toplantı salonunun ışıklarını söndürerek bazı temsilciler konustu. Bunların konuşmasının sonunda Aydınlık ve TİKP kadrolarını fiili olarak yoketme ve taraftarlarını mahalleden sürme kararı alındı.

Halka gözdağı vermek amacıyla dernekten çıkan bir grup sahte solcu, aldıkları kararları mahalle halkına bildirdiler.

Öte yandan Ali Rıza Koşar'ın katillerinin gazetemizde açıklanması halk tarafından ilgiyle karşılanırken, devrimcilere kurşun sıkan sahte solcular ellerini kollarını sallayarak dolaşmaya devam ediyorlar. Mahallenin giriş çıkışlarında ve mahalle sokaklarında dolaşarak katledebilecekleri devrimci aradıklarını mahalle kaldırımlarında açıkca ilan ediyorlar. Daha önce Ali Rıza Koşar'ın katledilmesine karşı çıkan sahte solcular da katillerin kervanına katıldılar. Özellikle "Apocular" adıyla tanınan revizyonistler, TİKP taraftarlarının evlerine giderek görüşlerini terketmezlerse öldüreceklerini sövlüyorlar.

Sovyetler....

(Baştarafı 1. Sayfada)

toplumlararası görüşmeleri başlatmak için giriştiği çabalardan rahatsız olduğu da belirtiliyor.

Sovyetler Birliği'nin resmi organı Pravda gazetesi bu konuda yayınladığı yorumda, SSCB'yi devre dışı bıraktığı gerekçesiyle ABD tarafından ileri sürülen plana şiddetle çattı. Pravda'nın yorumunda ABD, Kıbrıs sorununu NATO bünyeside çözmek istemekle eleştirildi.

Yurt dışındaki işçiler, askerliklerini ücret ödeyerek erteletecek

FRANKFURT (ANKA)

Milli Savunma Bakanı Hasan Esat Işık, Frankfurt'ta gazetecilerin sorularını cevaplarken, yurtdışındaki, işçilerin askerliklerini ücret ödemek şartıyla belli bir süre erteleyebileceklerini söyledi.

Yüzlerce Demir Döküm işçisi...

(Baştarafı 1. Sayfada)

gelen işçilerle, Dev-Maden-İş binası kapısında bekleyen işçiler, fabrikanın önündeki köprü üzerinde kucaklaştılar. Bir gün önceki saldırıda yaralanmış başları sarılı işçiler kol kola vererek hep birlikte sendikalarının binasına gittiler. Yürüyüş boyunca "İşçiler birleşin" sloganı atılıyor, bütün eski kırgınlıklar, dargınlıklar bir kenara itiliyordu. İstifaya gelen işçilerin arasında bir önceki günkü saldırıda İGD'lilerın safında yer alan iki işçi de bulunuyordu. Saldırganların başını çeken Yaşar Soykal'ın bölümünde çalışan 90 işçinin tümü de topluca gelip istifa edenler arasındaydı.

ŞİMDİYE KADARKİ EN KALABALIK TOPLANTI

Fabrikadan çıkan işçilerin sendikada toplanmasından sonra Devrimci Maden-İş binasında şimdiye kadarki en büyük ve en coşkulu toplantı yapıldı. Konuşan işçilerin hepsi, revizyonist saldırganları mahkum ettiler ve Maden-İş'in artık Demir Döküm'de çöktüğünü tekrarladılar. Toplantının sonunda bir konuşma yapan Devrimci Maden-İş Sendikası Genel Başkanı Şükrü Özbayrak, mücadelenin başarısını kutlayarak, bundan sonraki günler için alınan kararları özetledi. Toplantıya katılan tüm işçilerin oybirliği ile aldıkları kararlar şöyle:

—Bu aydan itibaren Maden-İş Sendikasına aidat kestirilmeyecek. Bunun için işverene gereken müracaat yapılacak.

—Fabrika içinde Devrimci Maden-İş'in temsilcilik odası bu hafta içinde açılacak.

—Silahtar Şube Kongresi için delege seçimleri bir hafta içinde yapılacak. Şube Kongresinin hemen ardından da işyeri temsilcilik seçimleri yapılacak.

—Fabrikada üretim aksatılmayacak. Maden-İş'li revizyonistlerin herhangi bir sabotaj ihtimaline karşı fabrika korunacak.

—İşyerinde huzur temin edilecek. İşçi kardeşliği sağlanacak.

—İşçi atılmaya karşı demokratik haklar sonuna kadar kullanılacak.

—İşyerinde ibadet imkanları sağlanacak.

—Bütün işçiler demokratik kuruluşlarda, semtlerde, kahvelerde ve bulundukları her çevrede Maden-İş'in son saldırısını kitlelere anlatacak ve Demir Döküm işçilerinin haklı davasının propagandasını yapacak.

DEVRİMCİ MADEN—İŞ'İN BASINA AÇIKLAMASI

Öte yandan Devrimci Maden-İş Sendikası Genel Başkanı Şükrü Özbayrak olayla ilgili olarak şunları söyledi:

"Bugün çıkan olay, Maden-İş yöneticileri tarafından uzun zamandır hazırlanmaktaydı. Örgütlenme çalışmalarımızın başından beri, defalarca kışkırtma ve saldırı denemelerine giriştiler. Anayasanın ve yasaların güvencesi altında olan "sendika seçme özgürlüğüne" sahip çıkan üyelerimize, küfür ve hakaretlerde bulundular. Sürekli baskı ve tehdit altında tutmaya çalıştılar. Sendikamızın Silahtar Şubesinin açıldığı günlerde, başka fabrikalardan bir kısım işçiyi çeşitli yalanlarla aldatarak, Silahtar'a getirdiler ve çatışma çıkarmak istediler. Fakat Demir Döküm işçisinin bilinçli ve uyanık tutumu sayesinde çatışmaya mahal verilmeyerek, tertipleri boşa çıkarıldı.

"Biz Sendika olarak, demokratik mücadeleden yana olduğumuzu ve fabrikada olay çıkmaması için herhangi bir tahrike kapılmamak gerektiğini defalarca bildirilerimizde vurguladık. Ancak, Maden-İş'in başındaki demokrasi ve özgürlük düşmanlarının saldırılarına da işçi sınıfı hakettikleri cevabı verecektir.

"Türk Demir Döküm İşçisi 1969'da sarı sendika çemberini kırarak Maden-İş'te örgütlenmişti. Bu tarihi tecrübenin ışığında bu gün artık tamamen TKP'nin güdümünde olan Maden-İş'in de çemberini kırmıştır.

"Biz Devrimci Maden İş Sendikası olarak, bütün işçilere ve kamuoyuna bir kez daha açıklıyoruz: Sendikamız zorbalığa kesinlikle karşıdır. Ve aynı zamanda herhangi bir saldırıya da asla boyun eğmez. Türk Demir Döküm'de hakim durumda olan Sendikamız, bizim üyemiz olsun ya da olmasın, bütün işçilerin özgür bir şekilde, huzur içinde çalışmasını ve istediği sendikayı kendi hür iradesiyle seçmesini garanti eder."

TİP'teki ...

(Baştarafı 1. Sayfada)

görevli olarak yurtdışına gönderileceği haberlerinin yalan olduğu ve bu tür haberlerin Genel Merkez tarafından Erhan Tezgör'ün yıpratılması amacıyla uydurulduğu ve "Erhan CHP'ye katıldı." Hükümet görevlisi olarak yurtdışına gidiyor" şeklinde dedikoduların genel Merkezce yayılmaya çalışıldığı bildirildi.

SORUMSUZLARI YALNIZ BIRAKALIM

Yalçın Küçük, başını Behice Boran'ın çektiği Rusya'ya daha çok yakınlaşma eğilimine karşı çıktığı için bir süre önce Onur Kuruluna verilmişti. Küçük'ün şu anda partiden ihraç edildiği, fakat bu kararın gizli tutulduğu bildiriliyor.

Yalçın Küçük'le birlikte hareket eden Tüm-Der eski Genel Başkanı Erhan Tezgör, Tüm-Der' in yayın organı "Amaç" dergisine yazdığı yazıda TİP Genel Merkezini üstü kapalı olarak "sosyalizmin ilkelerine ters düşmekten de öte, sahtekarlık ve ahlaksızlık yapmakla" suçladı. Erhan "Amaç" dergisinde yayınladığı başyazısında özetle şöyle diyor:

"... Siyasi harekette belli bir konumda olanlar zaman zaman kitle örgütlerinin kitlesini hiç dikkate almadan dayatıcı emredici ve saygısız olabiliyorlar... Gerektiğinde her konu en açık biçimde tartışılır. En sert suçlamalar yapılabilir, ama dürüstçe ve yüzyüze. Bu yapılmıyorsa yüzyüze ilişkilerde vakınlık gösterilip elaltından yıpratmak ve ağır suçlama kampanyaları açılıyorsa "önce çevre boşaltma, sonra kesin darbe" taktiği izleniyorsa, söz konusu olan sosyalizmin davranış ilkelerine ters düşmekten de öte bir sahtekarlık ve ahlaksızlıktır. Siyasal harekette yönetici konumunda olmak, kimseye "ben yaptım oldu" deme hakkını, karakuşi hükümlerle hükmetme hakkını vermez.

"Sorumsuzluğun arası sorumlulukların artışını da beraberinde getirir. Sorumluluklarımızı biliyoruz, ama sorumsuzları da. Bilimsel ilkelerde kenetlenildiği sürece sorunlarımızı aşacak, sorumsuzları sorumsuzluklarıyla başbaşa bırakacağız."

"AMAÇ" IN DAĞITIMI ENGELLENİYOR

İçinde Erhan Tezgör'ün bu başyazısının da bulunduğu "Amaç" dergisinin TİP Genel Merkezinin denetimindeki Tüm-Der işyerlerinde dağıtılmadığı ve sürekli engellendiği bildirildi.

Öte yandan Tüm-Der başkanlığına yeni getirilen Nizamettin Barış'ın Erhan Tezgör'le aynı görüşleri paylaştığı, Tüm-Der Genel Merkezinin Erhan Tezgör yanlılarının elinde olmasına karşın Ankara şubesinin Behice Boran yanlılarının elinde bulunduğu bildirildi.

İstanbul İTİA'da eğitim başladı

İSTANBUL (ÖZEL)

İstanbul İktisadi ve Ticari İlimler Akademisi Öğrenci Temsilciliği adına Mustafa Yaşar tarafından dün yapılan açıklamada "3. ve 4. sınıfların eğitimine 1 Aralık günü başlandığı halde, bugüne kadar okul idaresinden öğrencilere bir duyuru yapılmadığını" belirtti.

Mustafa Yaşar, açıklamasında "Akademinin Bahçelievler binasında eğitimin başladığını ve bütün öğrencilerin bugün saat 9'da okulda bulunması gerektiğini" söyledi.

TELEVİZYON

18.30 HABERLER
18.33 KUM KUM
Küçük seyirciler için hazırlanan çizgi film dizisinin "Karagözlü Anne Oluyor" adlı bölümü yayınlanacak.
19.00 KÜÇÜKLER BÜYÜRKEN
Programda çeşitli nedenlerle çocukta oluşan korku konusunun işlendiği "Bekleyiş" adlı bölüm yayınlanacak.
19.30 BEKLENMEYEN OLAYLAR
Belgesel dizinin "Depremler" adlı bölümü yayınlanacak
20.00 TÜRK SANAT MUZİĞİ TOPLU PROGRAMI
Programda Yılmaz Yüksel yönetimindeki Küçük Koro'dan altı eser izlenecek.
20.30 HABERLER
21.10 MİNİK KONSER
Tournier'in "Sabahleyin" adlı eserini arp'da Kaysu Doğansoy seslendiriyor.
21.10 SPOR VE NAKLEN YAYIN
Anderlecht ile Liverpool arasındaki Süper Kupa Finalinin ilk karşılaşması naklen yayınlanacak.
23.00 HABERLER

RADYO

TRT 1

05.00 Açılış
05.05 Türküler ve Şarkılar
07.30 HABERLER
07.40 Sabahtan Sabaha
09.20 Kadın Dünyası
10.01 Arkası Yarın
11.05 Okul Radyosu
12.10 Öğle Üzeri
13.00 HABERLER
14.32 Müzik Bahçesinden
15.01 Sizlerle Birlikte
16.05 Okul Radyosu
17.02 Akşama Doğru
18.01 Çocuk Bahçesi
19.00 HABERLER
20.15 Köy Dağarcığı
20.40 Şarkılar
21.20 Tangolar
22.02 TBMM Saatı
22.40 Türküler
23.00 HABERLER
23.10 Türküler
01.00 Kapanış

TRT 2

08.00 Gün Başlıyor
09.00 Olayların İçinden
09.45 Sabah Konseri
10.15 Şarkılar
11.50 Deyişler ve Ezgiler
12.20 Bilim ve Hayat
13.00 HABERLER
13.30 Olayların İçinden
16.05 Hafif Müzik
16.20 Arkası Yarın
17.45 Tanbur Soloları
19.00 HABERLER
19.30 Şarkılar
20.00 Küçük Koro
20.30 Olayların İçinden
21.35 Bizden Sesler
23.00 Küçük Konser
23.30 HABERLER
23.55 Kapanış

TRT 3

07.00 Açılış
07.02 Güne Başlarken
08.00 Sabah İçin
09.00 Barok Müzik
11.00 Öğleye Doğru
13.00 Konser Saati
14.30 Hafif Batı Müziği
17.00 Plaklar Arasında
20.30 Caz Müziği
22.00 Müzik Takvimi
24.00 Gece ve Müzik
01.00 Kapanış

Aydınlık
BAYAŞ / Basın - Yayın A.Ş
adına sahibi:
FERİT İLSEVER

Yazı İşleri Müdürü: MEHMET ATABERK
Haber ve Makalelerden Sorumlu Müdür:
S.AYDOĞAN BÜYÜKÖZDEN
Müessese Müdürü: O.GÜRHAN ERTÜR
Dizgi: Aydınlık Ofset Tesisleri
Baskı: İst. GÜNTUR
Dağıtım: GAMEDA

MERKEZ BÜRO:
İSTANBUL
Nuruosmaniye Cad. 3/3
Cağaloğlu
Yazı İşleri Tel: 26 52 44
İdare Tel: 26 54 37

ANKARA BÜROSU: Meşrutiyet Cad. 32/8, Kızılay, Tel: 25 38 69
İZMİR BÜROSU: 857.Sok.Salihağa İş Hanı No: 509, Konak, Tel: 25 25 54
ADANA BÜROSU: Atatürk Cad. 113. Sok. Sefer İş Hanı, Kat: 3, No: 16, Tel: 17 493.

YURT DIŞI BÜROLARI :

ALMANYA	FRANSA	BELÇİKA	İSVEÇ	HOLLANDA	İSVİÇRE
Hohenstaufen Str.4 6 Frankfurt M/1 Tel: 0611/74 70 38	11 rue Jean de Beauvais 75005 Paris Tel: 03.34 602	188, rue Josaphat 1030 Bruxelles Tel: 00322 215 40 60	Luntmakargatan 58 11358 Stockholm Tel: 30 56 39	Bildstr-53 Utrecht Tel: 31 47 61	Ch. des Cetes I 1020 Renens (V.D) Lozan

ABONE ÜCRETLERİ:

Yurt içi		Yurt Dışı:	
90 TL.	(1 Aylık)	30 DM	(1 Aylık)
270 TL.	(3 Aylık)	90 DM	(3 Aylık)
540 TL.	(6 Aylık)	160 DM	(6 Aylık)
1080 TL.	(1 Yıllık)	310 DM	(Yıllık)

İLAN TARİFESİ:

2.4.6. sayfalar	(Santimi) 250 lira
3.5.7. sayfalar	(Santimi) 300 lira
Yayın ilanı	(Santimi) 100 lira
" " (Yayın Sayfasında	30 lira
Doğum,Evlenme,Ölüm(5 Santim)	350 lira
Küçük İlanlar	(Kelimesi) 5 lira

22391—251

Şırnak
Beytülşebap
Hakkari
Yüksekova
İRAN
Cizre
Uludere
Silopi
Çukurca
Şemdinli
Zaho
Maysı
IRAK
Soran
4

RUSYA'NIN DOĞU ANADOLU'DAKİ TERTİPLERİ ŞEMDİNLİ ÇATIŞMALARININ İÇYÜZÜ VE TALABANİ

- Türkiye'ye girmeden önce MİT Bölge Sorumlusu Zeki Bey ile Talabani arasında görüşme yapıldı
- İçişleri Bakanı Şemdinli'de kendisine Talabani'nin Türkiye'de olduğunu söyleyenleri yalancılıkla itham etti

- Talabanicilerin yiyecek ve erzak ihtiyacını yerli Talabaniciler sağladı
- Türkiye'deki Talabaniciler gelen silahların büyük bir kısmını el altından sattılar ve yağmaladılar

- Talabani'nin askerleri onarlı mangalar halinde ve üç koldan ilerlediler. Yürüyüş kollarına Ali Asker, Doktor Halit ve Şeyh Hüseyin komuta ettiler
- "Bembo" köyü olayı

22 Mayıs 1978 gecesi

Talabani 800 askeri ile Marune'den Türkiye'ye girdi

Talabani'nin Türkiye'de izlediği yol ve konak yeri:

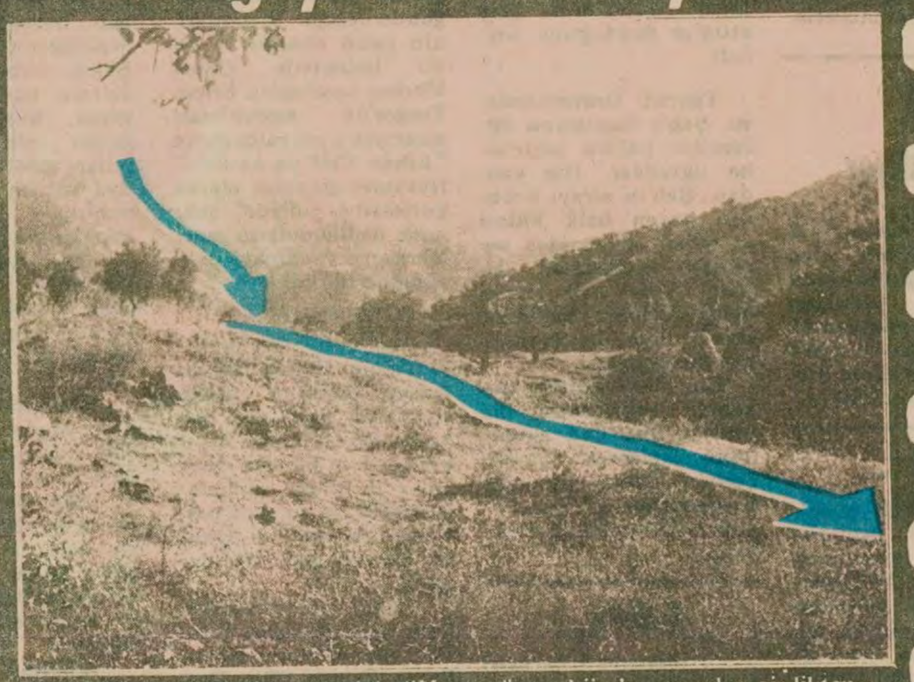

Talabani 800 kişilik askeriyle "Marune" mevkiinden sınırdan girdikten sonra okla işaret edilen yönde Karadağları aşarak Nehri Köprüsüne geldiler. Bu yürüyüş sırasında Talabani askerleri yürüyüş kolu düzeni içinde ilerledi. Onarlık mangalardan oluşan kollar birbirleriyle telsiz irtibatı içindeydi.

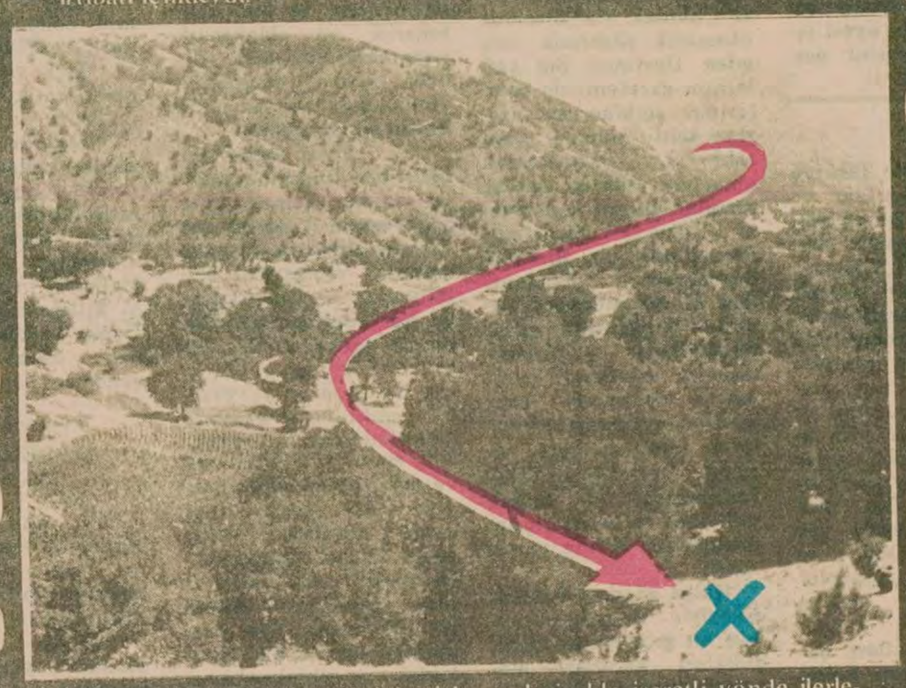

Nehri Köprüsünü geçen Talabani kuvvetleri okla işaretli yönde ilerleyerek (x) işaretli yerde konakladılar. Buradaki kaynağın etrafında bir gece kaldılar. Bu sırada askerler civara dağılarak bölgeyi tamamen kontrolleri altına aldılar.

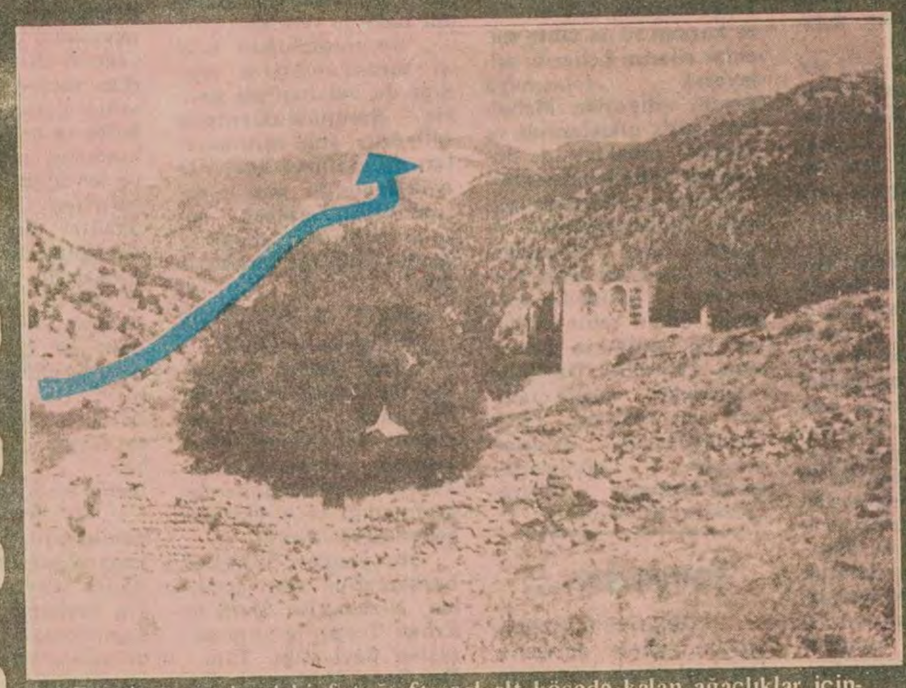

Ertesi gün yukardaki fotoğrafta sol alt köşede kalan ağaçlıklar içindeki konak yerinden ayrılan Talabaniciler okla işaretli istikamette ve aynı yürüyüş düzeni içinde Güzelkonak köyüne doğru ilerlediler. Bembo köyü civarında jandarmalarla karşılaşan Talabaniciler Hakkari'den gelen Seyyar jandarma tabur komutanının müdahalesi üzerine ilerlemelerini sürdürdüler.

"Baz" köyü civarına ulaştıkları sırada Talabani'nin tertibi sonucu ilk çatışmalar başladı.
Yukarda ilk çatışmaların meydana geldiği bölge görülüyor.

1977 kışını Irak'taki Soran ve Türkiye'deki Mezargediği üslerinde geçiren Talabani 1978'in Mayıs aylarına doğru harekete geçmeye karar verdi. Talabani dağıttığı silah ve para miktarının çokluğuna bakarak Türkiye'de çok adam olduğunu düşünüyordu. Oysa bu silahların önemli bir kısmı satılmış ve yağmalanmıştı. Ayrıca, Türkiye'deki Talabaniciler daha çok kâr elde edebilmek için, adamlarının sayısını fazla göstererek Talabani'den çok miktarda para ve silah sızdırmışlardı.

Talabani silahlı gücünü toplayıp. Irak'a geçerek, Bahtinan bölgesini basıp KDP'yi ezmek ve Kürt köylülerini zorla kendi egemenliği altına almak amacıyla Türkiye'ye girdi Böylece Irak'ın Kuzeyinde tamamen Rus güdümünde bir Kürdistan bölgesi yaratılacaktı.

Nitekim, Roje Welat dergisi de "Yurtsever Birliğe mensup güçlerin bazı çevrelerce yanıltıldıkları da görülüyor. Bunu önceden farkedememek, bazı sağlıksız çevrelerin abartılmış bilgilerine göre davranmış olmak da bir hatadır" diyordu. Ancak Talabani Türkiye'de umduğunu bulamadı.

Talabani'nin Türkiye'ye geleceği biliniyordu

Talabani'nin sınırlarımızdan içeriye girmeden önce Türkiye'ye doğru hareket ettiği haberi bölgede duyuldu. Halk ve köylüler, herkes bu söylentiden haberdar oldu. Hatta Talabani gelmeden önce "Acaba Hükümetle Talabani arasında çatışma çıkacak mı?" diye tartışmalar yapılıyordu. Bazı yerlerde yetkililere "Acaba asker Talabanicilere ateş açacak mı?" diye sorular bile sorulmuştu. Talabani'nin sınırlarımızdan girişi bu kadar açık ve aleni yürütüldü.

Talabani, sınırlarımıza yaklaştığında 800 kişilik kuvvetini üç kol halinde düzenledi. Bu kollara sırasıyla Doktor Halit, Yezidi tarikatı ileri gelenlerinden Şeyh Hüseyin ve Ali Asker komuta ediyordu. Bunlardan Ali Asker Talabani'nin sağ koluydu. Asker, Talabani'nin partisi içinde yer alan Kürdistan Sosyalist Hareketinin Genel Sekreteri ve Kürdistan Yurtseverler Birliğinin Politbüro üyesiydi. Doktor Halit Said de Seyh Hüseyin Kürdistan Yurtseverler Birliği Merkez Komitesi üyeleriydi. Talabani bütün Kurmayını toplamıştı. Bunlar arasında eskiden Irak ordusunda yarbaylık yapmış ve politbüro üyesi Tahir Ali Vali, Merkez Komitesi üyelerinden Şeyh Ali, Seyid Kake, Adil ve Mülazım Ömer vardı. Ayrıca, Merkez Yürütme üyeleri Mülazim Fuad, Mülazım Kamil, Mülazım Kareni de Talabani'yle beraberdi.

Talabani Türkiye'ye giriyor

Talabani 21 Mayıs günü sınıra geldi. İlk yirmi kişilik grup 22 - 23 Mayıs gecesi, Marune mevkiinden sınırı geçip Türkiye'ye girdi. Bu öncüleri diğer kollar izledi.

Talabani'nin kuvvetleri üç kol halinde ilerliyordu. Her kol kendi içinde onarlı mangalara ayrılmıştı. Manga başları ellerindeki telsizlerle aralarındaki irtibatı sağlıyordu. Mangalar birbirinden ayrı yürüyordu. Talabaniciler ağır bir kış geçirdikleri için üstleri başları perişandı. Hatta bir kısmının ayakkabıları bile yoktu. Nitekim daha sonraki çarpışmalarda bulunan ölülerin hangi taraftan olduğu bu yolla saptandı. Ellerinde Rus yapısı hafif makinalı kleşinkoflar, ağır makinalılar ve roket atarlar vardı.

Önden giden müfreze yolları kontrol altına alıyor, arkadan gelen kolların ve Talabani'nin emniyetini sağlıyordu. Yirmi kişilik öncü grup, Karadağların yanından Balıklı sırtları üzerinden ilerleyerek Bağlar köyü civarına geldiler. Buradan Nehri köprüsünü geçerek Nehri Köyü civarına ulaştılar. Talabaniciler ilk defa köylüler tarafından burada görüldü.

Öncü gruba Suriyeli Çavuş Ali Ahmed komuta ediyordu. Bu müfreze Nehri köyü civarını kontrol altında tutarken, Çavuş Feyzullah komutasındaki bir müfreze de Nehri Köprüsünü tutuyordu. Böylece Bağlar köyüne ulaşan esas kuvvetlerin, Talabani ve kurmaylarının emniyeti sağlanmış oluyordu. Bu hazırlıklardan sonra Doktor Halit, Ali Asker ve Şeyh Hüseyin'in komutasındaki mangalar Nehri Köprüsünü geçti. Köprüyü geçen müfrezeler 20 kişilik gruplar halinde civar dağlara dağılarak çevreyi tamamen kontrolleri altına aldılar. Talabani ve askerleri Nehri Köyü civarında konakladılar

Talabani Türkiye hükümeti yetkilileriyle görüştü

Hakkari'de halktan, topladıkları bilgileri değerlendiren muhabirlerimiz, Talabani'nin sınırdan girer girmez "Türk Silahlı Kuvvetleri ile herhangi bir çatışmaya meydan vermemek gerekçesiyle gizlice hükümete anlaşma çağrısında bulunduğunu tesbit ettiler. Olayları yakından takip eden mahalli çevreden bazı kişiler, "Talabani'nin Şemdinli Kaymakamı, Seyyar Jandarma Komutanı ve MİT Bölge Sorumlusu Zeki Bey ile Irak sınırına yakın bir yerde görüşme yaptığını" söylüyorlar. Bu görüşme sonunda Talabani'ye Türk Silahlı Kuvvetlerinin herhangi bir müdahalede bulunmayacağına dair güvence verildiğini belirtiyorlar. Askeri birliklere ve özellikle Jandarmaya, Talabanicilere ateş açmamaları ve herhangi bir müdahalede bulunmamaları için kesin emir verildiği de söyleniyor.

Nitekim Talabani gerek sınırdan girerken, gerekse harekatını sürdürürken hiçbir müdahaleye maruz kalmadı. Olaylar boyunca Türk Silahlı Kuvvetlerini bütün yaptığı bölgedeki birlikleri takviye ederek, Talabani'nin daha içlere kaymasını önlemek için çevreyi kuşatmak oldu. Talabani'nin harekatına ve çarpışmalara şahit olan köylüler, askeri helikopterlerin Talabani'nin yürüyüşünü izlediklerini söylüyorlar

İçişleri Bakanı Talabani'nin Türkiye'ye girdiğini reddediyor

Talabani nin kuvvetleri Şemdinli'nin hemen güneyinde bulunan İçişleri Bakanı Özaydınlı da Şemdinli'deydi. Şemdinli'de konuştuğumuz köylüler, Bakana silahlı Talabanicilerin köylerini ve mallarını yağmaladığını söyleyerek şikayette bulunduklarını, ancak Bakanın onları yalan söylemekle suçladıklarını açıkladılar. Tapu ve Kodastro Dairesinde çalışan bir memur da ava çıktığı sırada Talabanicilerin eline esir düşmüştü. Bakanın onun da şikayetlerini dinlemediği belirtiliyor.

Talabanicilerle karşılaşan görgü tanıkları bunların çoğunun genç olduğunu söylüyorlar. Aralarında Kürtlere benzemeyen açık renkli, Avrupalılara benzeyen tiplere rastladıklarını belirtiyorlar. Yabancı bir lisanla konuşan bu kişilerin milliyetlerini tesbit etmek mümkün olmadı.

Nehri köyü civarındaki konak yerlerinden Çevre Köyü istikametinde harekete geçtiler. Talabani'nin niyeti Çevre Köyünden sonra Yüksekova'nın hemen güneyinden, Zap vadisi boyunca ilerleyerek kuzeye çıkmak, Hakkari'nin altından dolanarak Beytüşşebap Uludere yöresine inmekti. Talabani burada çok sayıda taraftarı olduğunu sanıyordu. Niyeti onlarla birleşip Irak Kürdistanına karşı harekete geçmekti

İçişleri Bakanı Özaydınlı'nın Hakkari'den ayrıldığı günlerde Talabani'nin peşmergeleri Türk Silahlı Kuvvetlerine mensup üç jandarma ile karşılaştılar.

Talabani bir yüzbaşı ile 15 askeri esir aldı

Jandarma grubuyla karşılaşan Talabaniciler silahlarını teslim ettikten sonra "Biz peşmergeyiz, Talabaniciyiz" dediler. Etraflarına bakan jandarmalar çevre tepelerde olayı dürbünle izleyen yüzlerce silahlı adam gördüler. Bu olay Talabani kuvvetlerinin Nehri köyünden Çevre Köyüne giderken oldu. Üç jandarma çevredeki silahlı adamları görünce peşmergelerin silahlarını iade ederek yakındaki Bembo Köyüne sığındılar.

Jandarmalar Bembo Köyünden bir köylüyü atla Şemdinli'ye gönderdiler. Atla ikibuçuk saatte Şemdinli'ye ulaşan köylü jandarma karakolunu olaydan haberdar etti. Talabani'yle yapılan görüşmelere katıldığı söylenen Seyyar Jandarma Tabur Komutanı işi yavaştan aldı. Jandarma birliği hayli gecikerek yola çıktı. Haberin saat 15.00'de ilçeye ulaşmasına rağmen birlik ancak gece 21.00 civarında Bembo'ya gelebildi.

Oysa Şemdinli'de bulunan Sabit Jandarma Birliği Komutanı Yüzbaşı Durmuş, 15 kadar askeriyle elini çabuk tutmuş ve akşam üstü Bembo'ya ulaşmıştı. Yüzbaşı Durmuş ve askerleri burada Talabani tarafından esir edildi ve silahları alındı. Ancak Seyyar Jandarma Birliğinin yaklaştığının duyulması üzerine Yüzbaşı Durmuş ve askerleri serbest bırakıldı. Talabani yürüyüşünü sürdürdü. Olay birkaç gün sonra Ankara'da da duyuldu. Fakat hükümet bir açıklama yapmadı.

Yarın: Talabani kadın kılığında Rusya'ya kaçtı

Hâlâ binbir yokluk içinde yaşayan Kürtler Talabani'nin tertipleri sonucu çektikleri yetmezmiş gibi yeni acılara uğradılar. Yukarıda dağların tepelerine hapsolmuş yoksul bir Kürt köyü görülüyor.

NE DİYORLAR? 2

Kürdistan Demokrat Partisi

«Bölgedeki halkların sorunları birdir ve parçalanamaz»

KDP'nin Irak'ta yayın yapan radyo istasyonu

Kürt hareketleri içinde en çok adı duyulan örgüt Kürdistan Demokrat Partisi (KDP) dir. 32 yıllık bir geçmişe sahip, milliyetçi bir parti olan KPD'nin kuruluş tarihi 16 Ağustos 1946'dır. Ancak, KDP, Kürtlerin içinde özellikle Barzani'nin yönetimi ele aldığı 1958 yılından sonra etkili oldu. Irak'daki 14 Temmuz devriminden (1958'de yapılan darbe) sonra KDP'de serbestçe faaliyet göstermeye başladı.

1958'de KDP'nin otonomi önerisini Irak hükümeti kabul etmedi. Irak hükümeti KDP'nin 14 şubesini kapattı. Üyelerini tutukladı. Kürt memur ve subayların işlerine son verildi. 1961 Ocak ayında Barzani Bağdat'ı terkederek dağa çıktı.1961 Eylülünde Kürt peşmergeleriyle hükümet birlikleri arasında ilk çatışma meydana geldi. Kürt peşmergeler birkaç yıl içinde Irak'ın kuzeyinin önemli bir kısmını kontrolleri altına aldı. KDP ile Irak arasındaki savaş bazen durarak, bazen hızlanarak 1975 yılına kadar sürdü.

1975 yılında Amerika'dan gelen yardımın kesilmesi Barzani'nin de sonu oldu. Kürtler 1975'de çok acı bir yenilgiye uğradılar.

Barzani'nin Amerika'ya gitmesinden sonra KDP, Geçici Merkez Komutanlık adı altında yeniden örgütlenmeye başladı. 11-15 Ağustos 1976 yılında yaptıkları bir kongre ile yeni stratejilerini tesbit ettiler. KDP yeni durumda "Kürt ulusunun parçalarının örgütleri arasında bir Koordinasyon Komitesi kurulmasını ve dayanışmayı öneriyordu. Bunun için bazı adımlar atıldığını açıklıyordu. Her partinin bağımsızlığını korumasını öngörüyordu." KDP, "Kürdistan partilerinin kendi şartlarına uygun biçimde kendi mücadelelerini o ülkelerdeki ilerici ve demokratik partilerin mücadeleleriyle, Kürt halkının ulusal ve demokratik haklarını kabul edecek olan Ulusal Cephelerde birleştirmelerini" öneriyordu. KDP, "Çünkü biz bu halklarla kurulmuş olan devletlerin çerçevesi içinde birlikte yaşıyoruz. Bu nedenle ilerici ve ulusal mücadele onlarla bizi bir araya getirmektedir. Kaldı ki halkların sorunu aslında birdir ve parçalanamaz" diyor. (Irak KDP Yeni Stratejisi, s.161-162).

Bu kongreden sonra KDP Geçici Merkez Komutanlığı yeniden silahlı bir mücadele başlattı.

KDP, yeni stratejisinde "halkların sorunu birdir parçalanamaz" diyor, ama emperyalizm konusunda uyanık olmadıkları da görülüyor. Geçmişte, Amerika'ya dayanma politikasını eleştiren KDP, Barzani'nin bu tutumunu "başka yapacak bir şey yoktu" diyerek mazur göstermeye çalışıyor. Bu siyasetin mahkum edilmesi yerine, Amerika'nın Kürtlere ihanet ettikleri fikri öne sürülüyor.

Aynı şekilde KDP bugün Ortadoğu'da kargaşalık peşinde koşan Sovyetlere karşı da bir tutum almıyor. Bu durumun yarattığı zaaflar KDP içinde zaman zaman buhranlar yaratıyor.

KDP, son çatışmaların Talabani'nin kendilerini ezmek için harekete geçmesinden doğduğunu söylüyor.